חדשות חוץ 6
כלכלה 7–8
עכשיו 11–13
ספורט 15
כל דבר 16

"יש להימנע מפרגמטיזם המשגע במוסר השוק", כותב השופט אהרן ברק על תפקידו. נתן רועי (עמ' 11)

הסרט "ראיון עם ערפד": יופי ויזואלי המפצה על תכנים רדודים (עמ' 13)

מובילי הסכם אוסלו יהיו גיבורי פארסה אם לא יתקדמו בחישות בנתיב שהבקיעו. יעקב יונה (עמ' 9)

דבר

דבר יום שני ט' בטבת תשנ"ה 12.12.94 גליון 21426 16 עמודים, המחיר 2.90 ש"ח (כולל מע"מ) באילת 2.40 ש"ח

קצין צה"ל נהרג ו־7 נפצעו במארב חזבאללה בלבנון

ביישובי הצפון נערכים להסלמה; בהלה בכפרים שמצפון לאזור הביטחון מחשש לתגובת צה"ל; גורמים מקומיים: כבר מזמן לא ניכרה בריחה כה גדולה של תושבים

מאת און לוי, שמעון וייס ואורי שרון

מתח רב שורר בדרום לבנון, בעקבות מארב המחבלים אתמול, בו נהרג קצין צה"ל ונפצעו שבעה חיילים אחרים. בקרב התושבים באזור ומצפון לו שוררת תחושה כי צה"ל לא יבליג הפעם על התקפות החזבאללה, וצפויה מתקפה רצינית של צה"ל וצד"ל באזור למיגור יעדי מחבלים. ביישובי הצפון לא ניתנו כל הנחיות חדשות, אך באזור נערכים לאפשרות של הסלמה במצב בגבול הצפון.

בהיתקלות באזור מארג' עיון נהרג קצין צה"ל סגן אריק עובדיה, בן 21, מירושלים, ונפצעו שבעה חיילים נוספים. בהיתקלות נהרגו מאש כוחות צה"ל ארבעה מחבלים. ארגון החזבאללה לקח על עצמו את האחריות לפיגוע. הרמטכ"ל רב אלוף אהוד ברק שיבח את חיילי הכוח על דבקותם במשימה ואמר כי הכוח פעל היטב. הרמטכ"ל ציין את ההצלחות האחרונות שהיו לארגון חזבאללה ואמר כי צה"ל ימשיך לרדוף את המחבלים באשר הם.

אתמול בשעות הצהריים המוקדמות יצא כוח רגלי של חטיבת גולני למשימת פתיחת ציר מאזור הכניסה הצפונית של מארג' עיון שבגזרה המזרחית של אזור הביטחון לכיוון העיירה חצביה, כשלושה קילומטרים מצפון לגבול עם ישראל. קרוב לשעה 12:00 בצהריים נפתחה לעבר חיילי הכוח אש מן המארב. המחבלים ירו מנשק קל ומספר טילי נ"ט. במכת האש הראשונה של המחבלים, שהפתיעו את חיילי הכוח ממרחק של עשרות מטרים בלבד, נהרג מפקד הכוח סגן אריק עובדיה, וחמישה חיילים נפצעו מהם שניים באורח בינוני עד קשה.

חיילי הכוח השיבו באש ופתחו בהסתערות ומרדף אחר חוליית המחבלים. במהלך ההסתערות נפצעו קל שני חיילים נוספים. בתום מרדף שארך מספר דקות השיגו חיילי הכוח את ארבעת המחבלים והרגו אותם.

למקום התקרית הוזעקו כוחות נוספים של צה"ל, ובכלל זה מסוקי קרב של חיל האוויר וטנקים. ארטילריה של צה"ל וצד"ל הפגיזה את נתיבי הבריחה של המחבלים.

צוות רפואי קבע את מותו של מפקד הכוח, סגן אריק עובדיה, והגיש טיפול רפואי לשבעת החיילים הפצועים. שני החיילים שנפצעו קשה פונו במסוק של חיל האוויר לבית החולים רמב"ם בחיפה, וחמישה חיילים אחרים פונו לבית החולים בצפת. נמסר כי במצבם של הפצועים קל חל שיפור, ומרביתם ישוחררו בקרוב.

אחד הפצועים קשה, רב"ט משה יציב, 20, מחיפה, איש "גולני" ותלמיד ישיבת ההסדר במעלה אדומים, סיפר להוריו, יצחק ושושנה, סיפר: "היינו בסיור בגיזרה המזרחית ועלינו על מארב". מנהל בית החולים, פרופסור משה רווח, סיפר שהחייל נפגע מרסיסים בחזהו, בבטנו וגם סובל מפגיעות פנימיות, אולם לא היה צורך לנתחו. רב"ט יציב נמצא בהכרה והועבר להשגחה ביחידה לטיפול נמרץ. הוא התגייס לצבא לפני תשעה חודשים, ולפני חודש עלה עם יחידתו ללבנון. לפני שבועיים היה בביתו.

הפצוע השני הוא גשש, רס"ר רפעה גדיר, 38, אב לארבעה מהישוב הבדואי ביר אל מקסור שבגליל. הוא נפגע מרסיסים בפניו, באחת מעיניו ובגפיו התחתונות. הוא נותח בעינו. הרופאים חוששים שהוא יאבד את ראייתו בעין זו.

במקביל למארב פתחו המחבלים בירי לעבר מוצב ריחן שבגזרה המזרחית.

ארטילריה של צה"ל וצד"ל השיבה אש לעבר מקורות הירי. בתגובה להפגזת כוחות צה"ל וצד"ל ירו המחבלים מטח של שבעה טילי קטיושה, שנחתו באזור מארג' עיון. שלושה אזרחים לבנוניים נפגעו כתוצאה מן הירי.

ארגון חזבאללה הודיע כי הוא ביצע את המארב ואת התקפת הקטיושות. רדיו המחבלים בלבנון וסוכנות הידיעות הצרפתית דיווחו כי ארבעה מחבלים נהרגו במהלך ההיתקלות עם חיילי צה"ל.

הרמטכ"ל אמר אמש כי חיילי הכוח של חטיבת גולני פעלו היטב. הוא ציין כי החיילים רדפו אחר המחבלים והצליחו לפגוע בארבעה מהם. עוד אמר הרמטכ"ל, כי ארבעת המחבלים שנהרגו אתמול מצטרפים לכעשרים מחבלים נוספים שנהרגו מאש חיילי צה"ל בשבועות האחרונים. לדבריו, המחבלים חטפו בשבועות האחרונים מכות קשות וכואבות. יחד עם זאת, המחבלים מנסים כל העת לשכלל את דרך פעילותם, וצה"ל מבחינתו יעשה כל מאמץ כדי שהם ימשיכו להיפגע.

אלוף פיקוד הצפון, אלוף עמירם לוין, שיבח את חיילי כוח צה"ל, שחרף העובדה שמפקדם נהרג ושבעה מחבריהם נפצעו, הם הסתערו על חוליית המחבלים וחיסלו אותה.

האלוף ביקר אמש את שני הפצועים המאושפזים בבית החולים רמב"ם בחיפה, ושוחח עם בני משפחתו של הגשש הבדואי, רס"ר רפעה גדיר. אחד מהם, בדרגת סגן אלוף, סיפר שעשרות מבני החמולה משרתים בצה"ל. "למרות מה שקרה, זה לא יעצור אותנו מלהתגייס לצבא", אמר. אלוף הפיקוד שיבח את אומץ ליבם של הגששים הבדואים. "הם מסתכנים יותר מהאחרים, כאשר הם הולכים קדימה", אמר לוין.

האלוף לוין סיפר שהכוח נתקל במארב מחבלים מטווח קצר ובתנאים קשים. "שילמנו מחיר יקר, אבל החיילים הסתערו קדימה", אמר. "אנחנו נמצאים במאבק קשה עם ארגוני הטרור ובראשם החיזבאללה, שנוקט בשיטות של גרילה וטרור. למחבלים היו מספר הצלחות, אבל אני מאמין שהן ייפסקו", אמר אלוף הפיקוד.

לדבריו, "צה"ל וצד"ל שותפים בשמירה על השקט ביישובינו וביישוביהם. זהו אינטרס משותף. צד"ל ספג לעיתים אבידות קשות יותר מאיתנו. החיזבאללה אינו בוחל בירי על אזרחים, ומי שלא בוחל באמצעים כאלה – קל לו להתקרב אל הגבול. בסופו של דבר אנחנו נדחוק את המחבלים לאחור והם יובסו, אך יש לזכור שזוהי מלחמה ממושכת".

תושבים בורחים

בכפרים שמצפון לאזור הבטחון שוררת בהלה גדולה מאפשרות תגובה של צה"ל, וכבר אתמול ניכרה תכונת בריחה של תושבים צפונה לכיוון ביירות. לדברי גורמים מקומיים, כבר מזמן לא ניכרה בריחה כה גדולה של תושבים, וצפוים כי היא תימשך גם היום ובימים הקרובים. ארועי הימים האחרונים גרמו לתסיסה גדולה בקרב התושבים באזור הבטחון וחיילי צד"ל, התובעים פעולה מקיפה נגד המחבלים.

את הלילה האחרון עשו תושבי העיירה והכפרים הסמוכים לה בחדרי ביטחון, ועד שעות הערב המאוחרות נמסר על ירי לסירוגין וחילופי אש בין הצדדים. בקרב תושבי אזור הבטחון גבר המתח, בעיקר לנוכח העובדה כי התקריות האחרונות בין המחבלים לאנשי צד"ל וצה"ל היו בתוך אזור הביטחון, והתקרית אתמול עם כוח צה"ל היתה מרוחקת רק ארבעה ק"מ צפונית מזרחית למטולה.

אלוף פיקוד הצפון עמירם לוין מבקר את פצועי ההיתקלות עם מחבלי חזבאללה בדרום־לבנון, אתמול בבי"ח רמב"ם (צילום: רויטר)

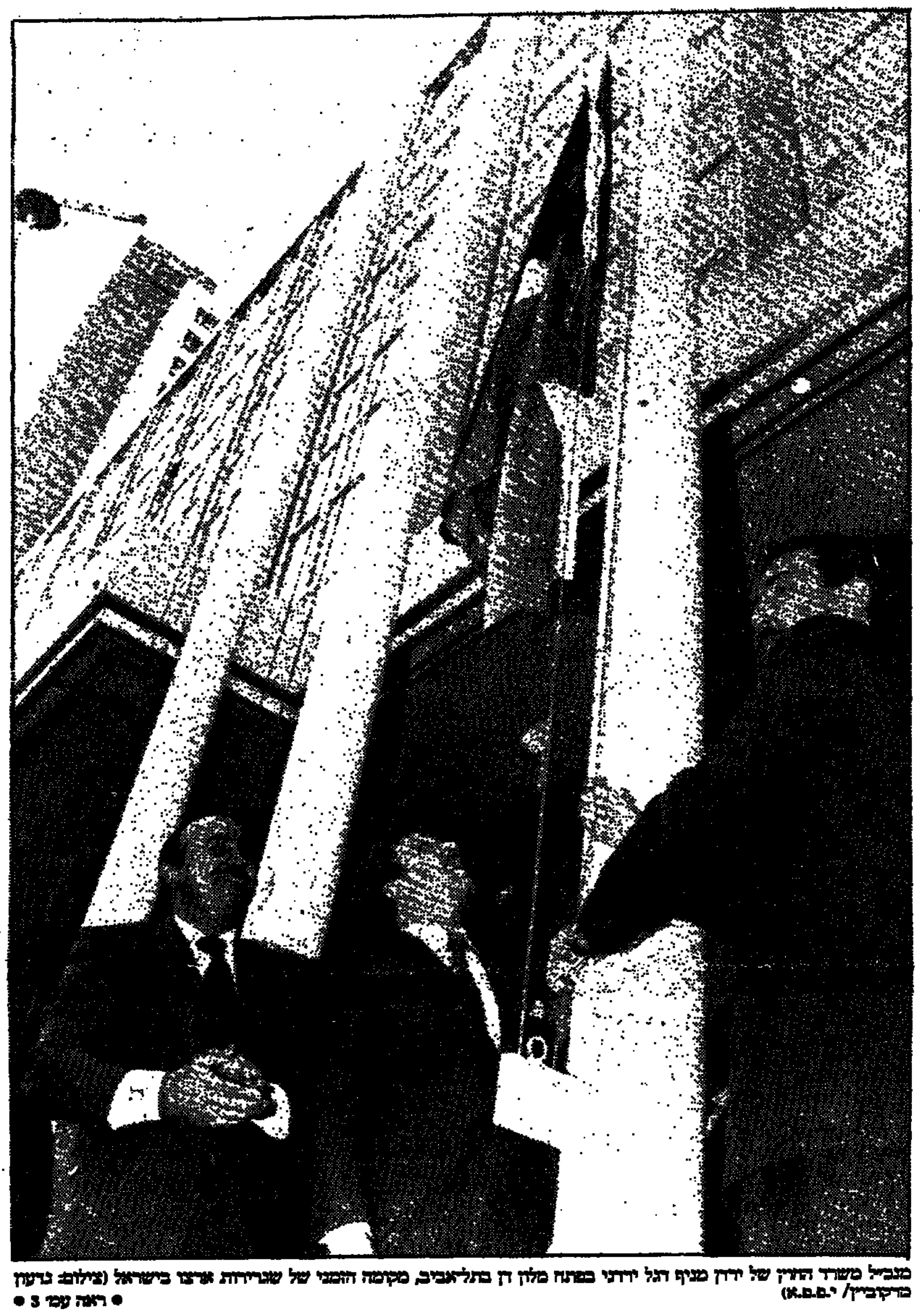

מנכ"ל משרד החוץ של ירדן מניף דגל ירדני בפתח מלון דן בתל־אביב, מקומה הזמני של שגרירות ארצו בישראל (צילום: נועם מרקוביץ/ י.פ.פ.א) ● ראה עמ' 3 ●

שביעות רצון בירושלים מהודעת פסגת האיחוד האירופי על מעמד מיוחד לישראל

מאת מומי בסוק

ירושלים מייחסת חשיבות רבה להודעת פסגת האיחוד האירופי, שלשום באסן, לפיה ישראל לאור רמת ההתפתחות הכלכלית שלה, צריכה ליהנות ממעמד מיוחד ביחסיה עם האיחוד, על בסיס של הדדיות ואינטרסים משותפים.

בהודעה שפירסם אתמול משרד החוץ בירושלים נאמר, כי המועצה האירופית, בראשות גרמניה, הכירה לראשונה באורח רשמי במעמדה הייחודי של ישראל.

ישראל מקווה, כי הכרה זו תמצא ביטוי מעשי כבר בהסכם החדש עם האיחוד, הנמצא בשלבי מו"מ סופיים.

הפסגה האירופית באסן בירכה גם על השלמת הסכם השלום בין ישראל וירדן, והודיעה כי בכוונתה להמשיך ולתמוך בתהליך השלום ובפיתוח הכלכלי של השטחים.

המועצה האירופית גם אישרה תוכנית תמיכה באזור הים התיכון, כולל יצירת שותפות אירופית־ים תיכונית.

בהקשר זה ישראל בירכה גם על תוכנית המימוש של האיחוד לאגן הים התיכון. מגמת התוכנית, לדעת ירושלים, היא תרומה ליציבות החלק הדרומי של האגן, מטרה שישראל שותפה לה.

משלחת בריטית ביקשה לשחרר את ואנונו – הנשיא ויצמן לא השתכנע

(ע). נשיא המדינה, עזר ויצמן, נפגש אתמול עם משלחת מטעם הוועד הבריטי למען שחרורו של מרדכי ואנונו.

המשלחת באה בשבת לישראל, במסגרת שבוע זכויות האדם בעולם, וביקשה להיפגש עם הנשיא, אך נדחתה. חברי המשלחת הודיעו, כי יבואו לבית הנשיא כדי להיפגש עמו, ובשעות הצהריים אכן באו לבית הנשיא בירושלים והנשיא קיבלם לפגישה קצרה.

הוא שמע את בקשתם לחון את מרדכי ואנונו. חברי המשלחת טענו, כי ואנונו אינו בוגד או מרגל, אלא אדם בעל מצפון. בתום הפגישה קצרה מסר ויצמן, כי שמע את דבריהם ולא השתכנע מהם.

במשלחת למען ואנונו סר רודי שאו, יו"ר המועצה לתרבות בבריטניה, שחקנית הקולנוע סוזנה יורק, העיתונאי הבריטי הבכיר ג'ון אקסלסון, פרקליטים, כהן דת ועוד.

בעמוד 6

- צבא רוסיה פלש לצ'צ'ניה; הנשיא דודאייב מסכים למו"מ

מבוי סתום בשיחות רבין־פרס־ערפאת באוסלו

אבו עלא: הבעיה במו"מ – משום שהישראלים אינם רציניים במימוש הסכם הביניים

מאת גדעון קוץ, אוסלו

הישראלים והפלסטינים באוסלו הגדירו את מצב השיחות בעקבות המפגש המשולש בין יצחק רבין, שמעון פרס ויאסר ערפאת, "כבעיה" או "משברון".

חבר הנהגת הרשות הפלסטינית, אבו עלא, אמר כי יש בעיה במו"מ "משום שאיני רואה שהישראלים רציניים בנושא מימוש הסכם הביניים למרות שהם טוענים כי הם מחוייבים להסכמי אוסלו".

לדברי אבו עלא, מרכיבי הסדר הביניים הם רבים, וכוללים לא רק את הבחירות אלא גם פריסה מחדש, שיפוט, הסמכה מלאה וכו'. הסכמה על כך תביא להסכם ביניים, אך לדבריו מדיניות ישראל גורמת לעיכוב בכל התחומים.

שר החוץ, שמעון פרס, אמר שאין הוא חושב שניתן היה להגדיר את השיחה כקשה. "אנחנו רגילים כבר למשברונים, וידענו להתגבר עליהם בעבר", אמר.

פרס אמר, שהמגעים יימשכו בערוץ פורמלי ולא פורמלי, וכי שני הצדדים החליטו שלא לתת פרסום להתקדמות השיחות.

יצחק רבין אמר אתמול, כי לאחר פגישה קרובה של הוועדה הקבועה בקהיר ביום רביעי וחמישי הבא, יוחלט באיזו שיטת מו"מ ינקטו כדי להביא לקיום הבחירות בשטחים.

לדברי רבין, שתי האפשרויות העומדות על הפרק הן לקיים את הסכם העקרונות כלשונו, אך אז יש צורך בתוכנית ביטחון עבור ישראל, או לקיים את הבחירות עם השינויים הנחוצים בהסכם בנושא פריסת הכוחות. "הדבר ייעשה בשלבים", אמר רבין.

מקורות במשלחת הישראלית אמרו, כי הפלסטינים הסכימו לצמצום חברי הוועדה לארבעה־חמישה, כדי להגביר את יעילות השיחות, ובמקביל לערוץ הפורמלי של השיחות, יתקיימו פגישות מנהיגים לעיתים מזומנות. על הראשונה כהן יוחלט אחרי שובו של ראש הממשלה ממסעו במזרח הרחוק.

ערפאת: הטרור אינו סיבה לעיכוב בחירות

יאסר ערפאת אמר אתמול באוסלו בתגובה לדברי רבין, כי הבחירות מתעכבות בגלל בעיית הטרור: "האם הטרור בישראל מונע שם בחירות? האם הפשע בארה"ב מונע בחירות? בחירות הן גורם שמביא לדמוקרטיה ויציבות".

ערפאת אמר לגבי ההצעות לערוך בחירות ללא פריסה מחדש של כוחות צה"ל, כי חשוב לזכור שהבחירות צריכות להיות תחת פיקוח בינלאומי רחוק (המשך בעמוד 2)

ההסתדרות הכללית של העובדים בא"י
האגף לארגון ומועצות פועלים

הוועידה המקומית של מועצת פועלי בית שמש

תתקיים היום, יום ב', 12.12.94, בשעה 18:00, באולם מופת במועצת פועלי בית שמש

במעמד נציג האגף לארגון ומועצות פועלים

על סדר היום של הוועידה:
★ התכנסות, רישום וכיבוד.
★ דו"ח תוצאות הבחירות.
★ אישור צירי הוועידה.
★ בחירת ועדה מתמדת.
★ בחירת נשיאות הוועידה.
★ בחירת מליאת מועצת הפועלים.

פיני שומר
יו"ר האגף לארגון ומועצות פועלים

הממשלה מתייצבת מאחורי השופט ברק וביהמ"ש העליון

מאת מומי בסוק

"הממשלה מכבדת את עצמאותו של בית המשפט העליון, ותמנע כל נסיון לפגוע בו או באחד משופטיו".

כך נאמר בהחלטה שקיבלה אתמול הממשלה, לפי הצעת השר שמעון שטרית, שהוא פרופסור למשפטים.

הממשלה קיבלה את ההחלטה כתגובה להתקפות האחרונות של חוגים חרדיים, בכנסת ומחוצה לה, על בית המשפט העליון ועל המשנה לנשיא, השופט אהרן ברק.

בהחלטת הממשלה נאמר גם, כי "הממשלה מביעה מורת רוח מהנסיון לגבש לובי בכנסת נגד בג"ץ, ושוללת את ההתקפות האישיות על המשנה לנשיא בית המשפט העליון, השופט אהרן ברק".

הממשלה גם קבעה, כי "מינויו של הנשיא הבא של בית המשפט העליון הוא בסמכות הוועדה לבחירת שופטים, והממשלה לא תתערב בהליכי המינוי ובשיקול דעתם של חברי הוועדה".

בהעלותו את הנושא לדיון אמר שטרית, כי הממשלה כולה צריכה להסתייג מהנסיונות לפגוע בבית המשפט העליון ובשופט ברק, ולא באמצעות גינויים על ידי השרים כבודדים.

שטרית גם ביקש, כי הממשלה תורה את חקיקת חוק יסוד השפיטה, כדי שניתן יהיה לשריין את הבג"ץ ומעמד השופטים.

שר המשפטים, דוד ליבאי, אמר כי הוא בעד השריון, אך צריך לתאם אותו עם ראש הממשלה.

עליות חדות בציפייה לביטול מס הבורסה; שוחט: המס יופעל במועד

ראש הממשלה יצחק רבין יקיים עם שובו מחו"ל דיון מיוחד על עתיד המס

מאת אמנון אמר

שר האוצר, אברהם שוחט, דחה אתמול את השמועות, לפיהן עומד ראש הממשלה, יצחק רבין, לחזור בו מהטלת המס על רווחי הון בבורסה. שוחט שב והבהיר, כי מיסוי הבורסה יופעל במועד שנקבע, ב־1 בינואר 1995. שר האוצר העלה את הנושא בישיבת הממשלה ואמר, כי כל הדיבורים על דחייה בהפעלת מיסוי הבורסה, גורמים לבילבול ולאי־ודאות מיותרים בשוק ההון ויוצרים רק נזקים.

בינתיים גרמו אתמול השמועות על דחייה אפשרית בהפעלת המס לעליות תלולות בבורסה, שהתמתנו במידה מסוימת לקראת סיום המסחר, בעקבות ההכחשות הנמרצות של שוחט. שוחט עצמו אמר אתמול, כי בשבוע שעבר הוא נועד עם ראש הממשלה ודן איתו במשך שלוש שעות בענייני כלכלה. לדבריו, בפגישה זו לא העלה רבין את האפשרות לדחיית הפעלת המס ולו ברמז קל.

עוד אמר שר האוצר, כי שלושה משרי העבודה שצוינו אתמול בעיתון "הארץ" כתומכים בדחיית המס, פנו אליו אישית ואמרו לו כי הם כלל לא התבטאו בנושא. בתום ישיבת הממשלה דחה שר האוצר את האפשרות שיתפטר מתפקידו על רקע אי־אמון בו מצד ראש הממשלה. לדברי שוחט, נמצא המשק במצב מצוין ואין לו כל סיבה לשקול אפשרות להתפטר.

ראש הממשלה, יצחק רבין, יכנס בתחילת השבוע הבא דיון מיוחד במצב שוק ההון והבורסה, כך הודיעו אתמול שרי התעשייה והכלכלה, מיכה חריש ופרופ' שמעון שטרית. את הדיון יקיים רבין מיד לאחר שובו ממסעו בקוריאה וביפן, כשבועיים לפני הפעלתו המתוכננת של חוק המיסוי.

גם סיעת העבודה בכנסת תדון במיסוי הבורסה. דיון זה יתקיים כבר היום, במסגרת המפגש השבועי של חברי הסיעה וישתתף בו גם שר האוצר, אברהם שוחט. בתגובה לכל הדיונים המתוכננים, שבו וציינו אתמול בלשכת שר האוצר כי חוק מיסוי הבורסה יופעל כמתוכנן, למרות כל הנסיונות והלחצים המופעלים בנושא.

כאמור אתמול נרשמה מגמה של עליות שערים חדות בשוק המניות. העליות הוסברו בהערכות ובתקוות שהמיסוי של רווחי יחידים בבורסה יבוטל. מדד המשתנים נקבע בסיום המסחר על 172.76 בעלייה של 3.98%. מדד המעו"ף נקבע בסיום המסחר על 172.32 בעלייה של 2.79%.

במהלך המסחר הגיע כבר מדד המשתנים לרמה של 174.6, אולם עקב רפיון בשוק בשעת המסחר האחרונה ירד המדד לרמה של 172.8. הרפיון הוסבר בהכחשות של האוצר בעניין ביטול המס. בכר"מ נרשמו עליות חדות בתגובה לביקושים גדולים.

העליות במניות הוסברו גם בחידוש שיחות השלום הישירות עם סוריה בוושינגטון ובהיווצרות רמת מחירים נוחה להשקעה בשוק המניות אשר המגינה קונים. כן יש בשוק הערכות שהריבית תרד בתחילת 1995 במסגרת עסקת חבילה ו/או במקביל להתמתנות באינפלציה.

מחזור בולט של יותר משבעה מיליון ש"ח נרשם במניות טבע שנסגרה אתמול בעלייה של 0.5%.

טבע נסגרה במחיר של כ־23.6 דולר בהשוואה למחיר סגירה של 23.25 דולר בניו־יורק בסוף השבוע. בין המניות הכבדות בלטו בעליות נאות מניות כור, כי"ל, אוסם, בנק הפועלים ובנק לאומי.

בשוק אגרות־החוב הצמודות למדד נרשמו עליות מתונות בציפייה למדד גבוה מ־1% בגין נובמבר. ירידות מתונות שנרשמו בצמודי המט"ח משקפות היעדר ציפיות לפיחות בטווח המיידי. המק"מים הארוכים נסחרו בתשואות של 16.8%–17.3%.

האלוף בודינגר: ההחלטה שלא לפרסם התאונה האווירית – של הדרג המדיני

מאת און לוי

מפקד חיל האוויר, האלוף הרצל בודינגר, אמר אתמול, כי ההחלטה שלא לתת פומבי לתאונה האווירית שבה נהרגו קצין ונגד היא החלטה של הדרג המדיני. צוות החקירה המיוחד שבודק את נסיבות התאונה ממשיכה בעבודתו.

מפקד חיל האוויר, האלוף הרצל בודינגר, אמר כי חקירת התאונה תימשך לפחות עוד שבוע. בתוכנית "ערב חדש" אמר מפקד חיל האוויר, "למזלנו אחד מצוות המטוס – פצוע ומצבו בינוני ונראה כי התאושש. אנחנו מוכנים לשוחח איתו ומקווים מאוד שיוכל לשפוך אור על נסיבות התאונה".

גורמי צבא בכירים אמרו אתמול, כי אין שום סיבה שפרטי התאונה לא יפורסמו. בניגוד לשמועות אמר מפקד חיל האוויר, כי לא היה במקום התאונה כשהיא אירעה. בהתייחסו לצנזורה על הפרשה אמר האלוף בודינגר, כי לא הוא מנע את הפרסומים.

לדבריו, הנושא נדון לפני שנה וחצי בבג"ץ ובסופו של דבר הוחלט שאין לפרסם תאונות בחיל האוויר.

מקור בגוף מוסר, כי סגן הרמטכ"ל, אלוף אמנון שחק, אמר אתמול, בישיבת הממשלה, כי לדעתו האישית היה מקום לפרסם את פרטי התאונה הקטלנית בחיל האוויר.

דבריו של אלוף שחק נאמרו כתגובה על שאלה של השרה אורה נמיר, שהמתינה ממדיניות האי־פרסומים בתאונות חיל האוויר. כי שיצאו לעזרתו של מפקד חיל האוויר, הרצל בודינגר, היה השר יוסי שריד. לדבריו, מפקד חיל האוויר נהג על־פי המקובל בחיל מאז הקמתו שלא מפרסמים פרטי תאונות.

"אני מאמין שלא יקרה לי כלום" – אמר אריק טרם צאתו ללבנון

(ע). "אני מאמין שלא יקרה לי כלום", אמר סגן אריק עובדיה למורתו לשעבר לאנגלית טלי אייל, לפני שנסע להצטרף ליחידתו בלבנון. אריק עובדיה נהרג אתמול בהיתקלות עם מחבלים בלבנון.

אריק ומשפחתו התגוררו שנים ארוכות במעלה־אדומים, ולפני שנים ספורות עברו לגור בשכונת צמרת הבירה בצפון ירושלים. אריק למד בביה"ס התיכון "דנה קאסף". מורתו ציינה אותו כתלמיד רציני, שסיים את בחינות הבגרות בציונים מעולים.

אריק שמר עימה על קשר גם לאחר גיוסו לחטיבת גולני. "הוא היה מלא חיים, עליז, חייכן, בעל חוש הומור, תמיד מוכן לכל תעלול, מוכשר מאד, רציני, והוזר מוטיבציה, מעולם לא התלונן על התנאים הקשים במהלך שירותו ביחידת שדה".

אבל כבר ירד על שכונת צמרת הבירה בירושלים כשהוודע דבר מותו של אריק בלבנון. בשעות הערב החלו קרובי משפחה ושכנים לזרום אל בית המשפחה שברחוב הפלי"ם. האם, דורה עובדיה, גננת במקצועה, נולדה בקובה ועלתה ארצה לאחר שנישאה לאבנר. אבנר, עובר בזק, שמע על הבשורה המרה בהיותו עדיין בעבודה. הוא שב הביתה במהירות ומייד יצא אל הורי.

משפחתו של אריק היא משפחה שקטה, שלא בלטה במיוחד בחיי השכונה. לאריק יש אחות גדולה ממנו, שהשתחררה מן הצבא לפני זמן קצר ועושה עתה בטיול בצ'ילה. כמו כן יש לו אח ואחות קטנים ממנו בני 12 ו־8.

סג"מ אריק עובדיה, בן 20, הועלה לדרגת סגן לאחר מותו.

רקע

ההרוג ה־17 של צה"ל באזור הביטחון בלבנון מתחילת השנה

מאת און לוי

המלחמה היומיומית על אזור הביטחון בדרום לבנון ממשיכה לגבות מחיר דמים יקר מצה"ל. שבוע בלבד לאחר התפוצצות מטען הצד באזור ראס ביאדה, בה נהרג חייל הנח"ל סמל ראשון אבי אבקסיס, היתה אתמול שוב היתקלות עם מחבלים, הפעם באזור העיירה מארג' עיון שבגזרה המזרחית, בה נהרג קצין צה"ל סגן אריק עובדיה, חייל נוסף נפצע.

ארגון חזבאללה, בתמיכה איראנית ועידוד או העלמת עין סורית, מקיים מלחמה יום יומית בחיילי צה"ל וצד"ל. מאז האחד בינואר 1994 נהרגו 17 חיילי צה"ל בהיתקלויות עם מחבלים בדרום לבנון:

ב־7 בפברואר 1994 – במהלך היתקלות של כוח צה"ל בגזרה הצפונית בחוליית מחבלים מארגון החיזבאללה נהרגו ארבעה חיילי צה"ל וחמישה נוספים נפצעו. ההרוגים הם: סגן יואב הר שושנים, סמל ניר עברון, סמ"ר גל לוינסון וסמל טל כהן.

ב־21 במרס 1994 – במהלך היתקלות כוח צה"ל במארב מחבלים בגזרה המזרחית נהרגו שני חיילים ושניים נוספים נפצעו. ההרוגים הם: סמ"ר יקיר שושי וסמ"ר אמיר תסראי.

ב־2 ביוני 1994 – סמל נועם שמחה נהרג ושלושה חיילים נפצעו כתוצאה מירי מספר טילי סאגר לעבר שיירה ומוצב של צה"ל בגזרה המרכזית.

ב־4 ביולי 1994 – סמ"ר שמעיה רנגר נהרג כתוצאה מפגיעה טיל סאגר, שנורה לעבר המקום בו שהה באזור הביטחון.

ב־6 ביולי 1994 – נהרג סגן יהודה אודי אלגרבלי מאש מחבלים שנורתה לעבר מוצבי צה"ל וצד"ל באיזור ריחן.

ב־25 ביולי 1994 – נהרג קצין הצנחנים סגן שי וולשטיין ונפצעו 13 חיילים אחרים בהתקפה של מחבלי החיזבאללה על מוצבי צה"ל וצד"ל ועל שיירה של צה"ל שהיתה בדרכה לכיוון המוצב. התקפת המחבלים היתה מתוכננת ומתואמת היטב. זמן קצר קודם שהחל טקס החתימה על הצהרת וושינגטון בין ירדן לישראל פתחו מחבלי החיזבאללה בהתקפה על מוצבי צה"ל וצד"ל בגזרות המזרחית והמרכזית. סגן שי וולשטיין נהרג כתוצאה מפגיעת טיל סאגר במוצב גלגלית של צה"ל בגזרה המזרחית של איזור הביטחון.

ב־5 באוגוסט 1994 – שני חיילי צה"ל נהרגו בהיתקלות עם מחבלים סמוך לעיירה עישייה שבגזרה המזרחית של איזור הביטחון בדרום לבנון. ההרוגים הם סרן אבשלום אורן וסמל יבגני ברצלבסקי.

ב־29 באוגוסט 1994 – חייל צה"ל סמל ראשון עופר חרוש בן 20 מחטיבת גבעתי נהרג וחייל נוסף נפצע קשה בהיתקלות עם חוליית מחבלים ליד העיירה תיבנין שבגזרה המזרחית.

ב־8 בספטמבר 1994 – חייל צה"ל סמל אוהד ניסים נהרג מירי מחבלים בגזרה המרכזית. חייל נוסף נפצע קל.

ב־29 באוקטובר 1994 – חייל צה"ל סמל ראשון אלמוג קלייז נהרג, ושני חיילים נפצעו קל מאש מחבלים בגזרה המזרחית, במהלך התקפת מחבלים על מוצבי צה"ל וצד"ל.

ב־6 בדצמבר 1994 – חייל צה"ל סמ"ר אבי אבקסיס נהרג וחייל נוסף נפצע באורח בינוני כתוצאה מהתפוצצות מטען תופת נפץ לעבר כוח צה"ל, שהיה בפעילות מבצעית בגזרה המערבית.

ב־11 בדצמבר 1994 – חייל צה"ל נהרג ושבעה נוספים נפצעו, מהם שניים באורח בינוני, בהיתקלות של כוח צה"ל עם מארב של מחבלים באזור העיירה מארג' עיון.

אמש במחול / אורה ברפמן

מקצוענות מול חובבנות

יזהרות מסך, תכנית ב', במוזן דלל בתל אביב

תוכנית שנייה במסגרת ארועי "זהרות מסך" מבהירה את הבעייתיות הבסיסית שלה. בתוכנית השנייה הצטופפו זה לצד זה יוסי יונגמן, רקדן צעיר בבת־שבע, וטרו סאריגן, אורח מפינלנד. בעוד יונגמן מגשש צעדים ראשונים והססנים כיוצר, טרו פשוט רוקד ועושה את זה נפלא. הוא מגובה בעבודה מצוינת של יורמה אוטינן "B־2", שעדו רקד כאן בעבר, וזו אותה עבודה שזכתה אותו לפני שש שנים בפרס הרקדן המצטיין בתחרות המחול היוקרתית בפריס.

מקצוענות מול חובבנות, זה כל הסיפור. "זהרות מסך" נשען בסופו של דבר על כשרונות הפרינג', ואלה באים במשורה אצלנו, כמו גם בכל מקום אחר בעולם.

השנה, בגלל כל הרעש שעשה סביב הסודה המרוד למחול במועצה לאמנות, הציפיות הרקיעו שחקים, והשטר מהכה לפרעון.

כדי להכנס לאווירת המסגרת, המתויבת לפליני, מלווה את המופעים קבוצת צעירים מפלורנטין בהנהגת ענת שן. התלבושת הארומות שלהם נהדרות, אבל הנוכחות המתמשכת ממש מעצבנת. היזמרנות ההורגבות אחרי פליני מעליבה אותו. יש עוד שלוש תוכניות נוספות, ולקראתן: יוזרו המזמזים למחסן בפלורנטין, ושמישהו יזרוק את המפתח.

כל הקישוטים האלה מסיחים את הדעת מלב העניין, שהוא המחול, ואליו עוד לא הגענו. מכיוון שהשנה יש לארועים מנהלת אומנותית, "אוצרת" כלשונה, הרי היא זו שתצטרך לפרוע את השטר עם רדת המסך.

בת נולדה לנו
במזל טוב
ביום רביעי ד' טבת תשנ"ה (7.12.94)
רוני אחות לעמית
נכדה לאיסר ופנינה
שפרה ואריה
תמי ודני גבורי

דבר DAVAR

ההסתדרות הכללית של העובדים בארץ ישראל
ניתון עובדי ישראל

מייסד ועורך ראשון: ברל כצנלסון
עורך ראשי: ד"ר יורם פרי
עורך אחראי: דניאל בלוך

המו"ל: "דבר בע"מ"	סניפים:
נדפס בדפוס דבר בע"מ	בית "דבר" רחוב שוקן 45 ת"א
המערכת והמנהלה ת"א־אביב	טלפון: 5286141, מיקוד: 65233
רחוב שוקן 45 ת.ד. 199, מיקוד 65233	ירושלים: רחוב הלל 16
טלפון: 03–5286141 (6 קווים)	טלפונים: 02–256873, 02–256589
פקסימיליה: 03–294783	חיפה: רחוב הנביאים 27
מחלקת המודעות, טלפונים ישירים	טלפון: 04–620111
5286156, 5281860, 298032	רחובות: רחוב הרצל 168
פקסימיליה מודעות: 03–298032	טלפונים: 08–451381, 08–453798
טלפון לפניות הציבור 07.00–22.00, 03–5286141	הפצה "נד" 03–377056

אימו ואחותו של אילן סעדון עם פרקליטם, זמן קצר לפני הפגישה עם השייח' יאסין (צילום: בני בירק/ י.ס.פ.א)

בעקבות פגישתו עם אמו ואחותו של החייל

השייח' יאסין קורא לחברי החמאס לסייע באיתור גופתו של אילן סעדון

(ע). – אימו ואחותו של החייל אילן סעדון נפגשו אתמול עם מנהיג החמאס הכלוא בכלא אשמורת, השייח' אחמד יאסין. האסיר צייד אותן במכתב, ובו הוא מבקש מחברי החמאס לסייע להן באיתור הגופה, ללא כל תנאים.

בתום השעתיים, לאחר שנכנסו לשערי הכלא, יצאו האם ו־ילבי', נתמכת בידי עורך הדין עמיר אברהמי והאחות מול הודיעו, כי לשייח' יאסין אין מידע מדויק על מקום קבורתו של אילן. הן מסרו שהשייח' יצא בקריאה פומבית בכתב, לאנשי החמאס כדי לסייע במציאת הגופה, ללא כל תמורה וללא כל תנאים.

במכתב, שנכתב בערבית ותורגם על ידי מתורגמן לעברית, חתם בכתב ידו השייח' יאסין, אך בני המשפחה אמרו כי אינם חשים עידוד ותקווה חדשה. לדברי מול, אולי יסייע להן מפקד הזרוע הצבאית של החמאס, עימו תיפגש בשבוע הבא.

בתום הפגישה אמרה מול, כי התרשמה כי לשייח' יאסין אין פרטים על מקום הגופה, וכך גם אמר להם בפגישה.

"חשתי שאני עומדת מול רוצח. זו תחושה קשה מאוד. היו התפרצויות וזעם, אמרתי לו אלוהים ינקום את דמך והדברים תורגמו לו לערבית. הוא ישב וחייך בציניות. חשתי שהוא נהנה מהסבל שלנו, שהוא נהנה וחש שמחה לאיד".

האם ז'ילבר אמרה: "התחננתי בפניו, ביקשתי ממנו, אך הוא לא אמר לנו משהו אמיתי או ממשי. מטפלים בו, הוא נראה טוב, לוקחים אותו, מחזירים אותו ואת הבן שלי..."

עו"ד עמיר אברהם אמר ביציאה מן הכלא, כי השייח' יאסין הביע הזדהות עם בני משפחת סעדון. בידיו החזיק במכתב שכתב השייח' בערבית ובעברית, ואותו קרא לאמצעי התקשורת. במכתב יש קריאה פומבית ראשונה, המרמזת על רצון לסייע. "בשם אלהים הרחמן והרחום, אחי חברי החמאס, אלה מכם שיש להם קשר להעלמות הגופה, מייעץ אני להם בגילוי מקום הגופה, כדי להקל על כאב המשפחה, ושיהיה זה מכם ללא תמורה וללא תנאים. זו אמונתי ושלום עליכם".

עו"ד אברהמי ציין, כי השייח' מוכן גם להתראיין בטלוויזיה ולצאת בקריאה פומבית, כדי לסייע לבני המשפחה.

האחות מול אחזה בידה ספר שנכתב על החמאס ובו פרטים על הרצח של אילן. השייח', סיפרה, לא הסכים עם דבריה. "אך אני סיפקתי לו פרטים ואמרתי לו שהוא משקר, ושאין הדברים נכונים, כפי שהוא אומר אותם ושיש לו פרטים נוספים".

מבוי סתום

המשך מעמוד 1

מהתערבות ישראלית.

בתשובה לשאלת "דבר", האם יהיה מוכן לתיקונים בהסכם העקרונות, ענה בשאלה "האם זו הצעה רשמית?"

שני הצדדים מסרו, כי החליטו להמנע מחשיפה לתקשורת של פרטי המו"מ העתידי "ברוח אוסלו".

פגישה פרס־ערפאת

שמעון פרס התייחס גם למו"מ עם סוריה, ואמר כי מו"מ זה יעבור גם למישור הצבאי, אך "ההתקדמות היא יותר באוויר מאשר על קרקע המציאות".

הוא אמר, כי ישראל תמנה שגריר בירדן בעוד ימים אחדים. למרות הדיונים המדיניים בלילה, המשיכו שלושת חתני פרס נובל בטקסים המקובלים. הם הצטלמו על תמונת שלום, עם הזוגה, הם סעדו יחד בסעודה רשמית של ממשלת נורווגיה.

ערפאת עזב את אוסלו בדרכו לפינלנד, והוא אמור לפגוש היום את שר החוץ שמעון פרס בשטוקהולם. יצחק רבין המשיך בשעות הערב בדרכו ליפן.

פרס מצא אתמול זמן גם לשוחח ברחוב עם המפגינים הישראלים האוראים באופן בלתי ישיר למעידה המפורסמת שלו ביום שישי, ולכך שפניו הפגועות כיכבו בעמודים הראשונים של כל עיתוני אוסלו. הוא הסביר להם, שהוא מכבד את רגשותיהם ואת השכול, אך לדעתו הוא פועל כדי שמצב כזה לא יהיה עוד בעתיד.

לפני צאתם הספיק התנגים להשתתף עוד בקונצרט חגיגי שבו השתתפה פרס לאומנים ישראלים פלסטינים ונורווגים, גם זמרת המחאה הנודעת שינייד אוקונור.

בסעודת הערב החגיגית שאחרי חלוקת הפרס, התחלקו הנואמים בתפקידיהם. ערפאת נשא נאום פיוטי יותר, ואילו יצחק רבין היה מפורט, אך אמר כי יש להמשיך ביישום הסכם העקרונות ולהתקדם לשלום עם סוריה.

פרס קרא לערפאת להלום חלומות חיוביים. מצעד הלפידים המסורתי לכבוד הזוכים נערך ע"י צעירי המפלגה הסוציאל־דמוקרטית, לאחר שלא אנשי הקהילה היהודית ולא הפלסטינים המעטים שבאוסלו, לא מיהרו לצאת אל הלילה הקר.

חברי המשלחת הפלסטינית לא לבשו ברובם טוקסידו ועניבות פרפר בסעודת הנובל המסורתית, והופיעו בחליפות ועניבות רגילות. הישראלים היו ממושמעים יותר, אך אפ כך התפקיד בערב סיום ישראלית בבר הגרנד הוטל, עם מקהלת הבנות של יהודה גאון והבצואהרונים פתוחים.

מזג האוויר

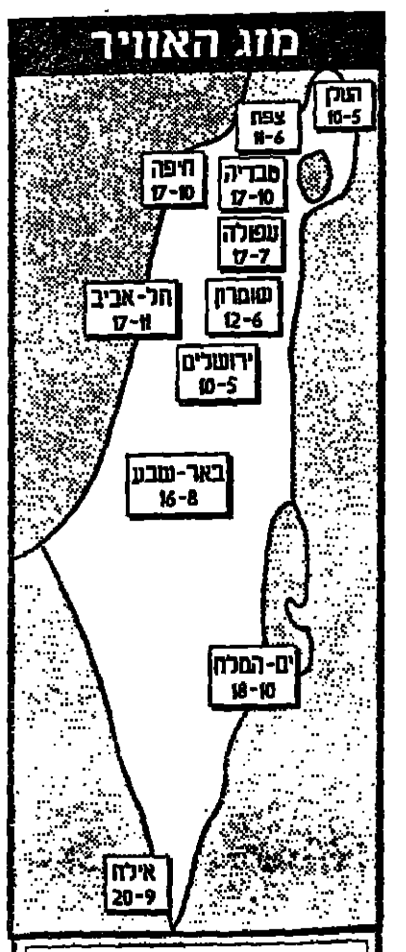

היום ייעשה מעונן חלקית. יתכן גשם מקומי, בעיקר בצפון הארץ.

עריקאת קורא לבחירות בהקדם

צאיב עריקאת, מראשי הרשות הפלסטינית, קרא אתמול לקיים בהקדם האפשרי בחירות כלליות בגדה המערבית וברצועת עזה.

עריקאת הדגיש, כי הבחירות למועצת האוטונומיה חייבות להתקיים לפני הקיץ, ולפני כן חייב צה"ל לפנות את הערים בגדה המערבית.

עריקאת עומד בראש המשלחת הפלסטינית למשא ומתן על הבחירות.

צ'אנס

עלה - A, לב - Q, יהלום - 7, תלתן - K

שמגר: ביהמ"ש פתוח לביקורת – בתנאי שהיא לא באה לערער יכולתו לתפקד

מאת אורי שרון

"בית המשפט, כמו כל רשות שלטונית, פתוח לביקורת, בתנאי שהוא עניינית ומנומסת, ולא באה לערער את יכולתו לתפקד. עם זאת, הביקורת צריכה להיות לתוכן הדברים, ולא כלפי אדם מסויים". כך אמר אתמול נשיא בית המשפט העליון, מאיר שמגר, בהתייחסו לביקורת שהטיחו גורמים פוליטיים בשופט אהרון ברק.

שמגר קרא להחמיר בעונשים נגד עבריינים הנוקטים באלימות כלפי הזולת. "ענישה חייבת להיות מחמירה, שאם לא כן, יש בה משום הפקרת זכותו של הקורבן להגנה מידי הרשויות. בהעדר הרתעה, אין ענישה אפקטיבית, והחברה הופכת למרגרה של שחיתות ואלימות", אמר שמגר.

בהרצאה שנשא אתמול באוניברסיטת חיפה לרגל יום זכויות האדם, אמר השופט שמגר, ש"האלימות הפכה להרגל של קבע במציאות שלנו". לדבריו, האלימות הפכה לתופעה מבהילה למי שפותח את העיתון מדי יום. "ישנה תופעה של התערערות הביטחון האישי. אדם לעתים לא מרגיש עצמו בטוח בלכתו ברחוב. חינוך והסברה הם טובים ויפים, אך כשכלו כל הקיצין, צריך להיות ביטוי של ממש למעשים החמורים. לא יהבן שיקופחו חיי אדם ולא יהיה לכך עונש הולם", הדגיש השופט.

נשיא בית המשפט העליון לא חסך שבט ביקורתו גם מהאלימות בקרב בני נוער. לדבריו, בתחום זה יצאו הדברים משליטת החברה.

הוא הוסיף, שבהעדר הרתעה, אין להחמים באלימות בכלל והאלימות במשפחה בפרט, ואין שומרים על שלומו ועל כבודו של קורבן העבירה. "במקום שבו נכשל החינוך, חיונית ההרתעה. עלינו להשריש אמות מידה להתנהגות ראויה לבני אדם, התנהגות של כבוד איש לרעהו", אמר שמגר.

"עם זאת", ציין השופט שמגר, "מערכת המשפט עדיין מחפשת שיטות ורעיונות בתחום הענישה, שגם ירתיעו וגם יעסקו בשיקום העבריינים".

ועדת הכנסת למעמד האשה: תנאי עבודה מסוכנים במעבדות בתיה"ח

מאת מיכל גרייבסקי

משרד הבריאות והנהלת בתי החולים חייבים לפעול מייד לשיפור המצב הבטיחותי וההיגייני במעבדות של בתי החולים. כך קבעו אתמול חברות ועדת הכנסת לקידום מעמד האשה, שסיירו במעבדות הרפואיות בבתי החולים "בילינסון", "השרון" ו"איכילוב".

בכמה מהמעבדות בהן ביקרו חברות הוועדה, נמצאו ליקויים חמורים. ליקויים אלו כללו תנאי אוורור גרועים ביותר, צפיפות בלתי נסבלת וחשש רציני להשיפה מוגברת לחומרים מסרטנים.

חברות הוועדה אמרו כי התברר להן בסיור כי העובדות במעבדות אינן עוברות בדיקות תקופתיות. הן סיפרו כי פגשו עובדות מעבדה מבוגרות, שמעולם לא נבדקו לגילוי מוקדם של סרטן.

חברות הוועדה אמרו כי הן סבורות כי על הנהלות קופת חולים, משרד הבריאות ומשרד העבודה והרווחה לדאוג לבריאות ולרפואה מונעת של העובדות.

ח"כ תמר גוז'נסקי התייחסה למותה של מנהלת המעבדות בבית החולים "השרון" מסרטן ואמרה כי "אם עובדת זו היתה עוברת בדיקות תקופתיות לגילוי מוקדם של סרטן, ניתן היה למנוע זאת".

ח"כ נעמי בלומנטל אמרה כי "הוראות שנתגלו בסיור במעבדות הריחות שנדפו מבביעים על הזנחה פושעת של אוכלוסיה שלמה של עובדות מעבדות בתי החולים, החשופות לתחלואים כמו סרטן, צהבת ומחלות דרכי הנשימה ללא מיגון וללא תנאי עבודה ובטיחות מינימליים".

הוקצו 68 מיליון ש"ח למלחמה בתאונות של חומרים מסוכנים

מאת סופי בסוק

הממשלה אישרה אתמול תקציב של 68 מיליון ש"ח למעקב הארצי למלחמה בתאונות של חומרים מסוכנים. התקציב הוא לארבע שנים, החל ב־1995.

יזם את הקמת המעקב השר לאיכות הסביבה, יוסי שריד. החלטת הממשלה תאפשר למרכז להצטייד ולפעול, בסיוע כל גופי החרום וההצלה בארץ, כולל משטרה, מד"א, גופי איכות סביבה, מפעלים, רשויות מקומיות ועוד.

התקציב יאפשר הקמה צוותי תגובה, הכשרת כוח עבודה ורכישת אמצעים. כמו כן יוקצה תקציב שנתי קבוע לפעילות שוטפת של המעקב, במטרה להעמידו בכוננות גבוהה באופן רצוף.

רשות שדות התעופה בישראל
מסופי הגבול היבשתיים

הודעה לעוברים במעברי הגבול היבשתיים

החל ממחר – יום שלישי, י' בטבת תשנ"ה, 13.12.94 – תיגבה אגרת נוסע יוצא במעברי הגבול היבשתיים כדלקמן:

במסופי רפיח ואלנבי – בסך 78 ש"ח.
במסופי טאבה, "ערבה" ו"נהר הירדן" – בסך 45 ש"ח.

את האגרה ניתן לשלם בכל מסופי הגבול היבשתיים וכן בסניפי הדואר הבאים:

תל־אביב – סניף מקווה ישראל – רח' מקוה ישראל 7
ירושלים – סניף המרכז – רח' יפו 23
חיפה – סניף שקמונה – רח' פלי"ם 19
באר שבע – סניף שד' הנשיאים – שד' הנשיאים 9
אילת – סניף הקניון האדום – שד' התמרים

לשכת הדובר

רבין יצא מנורווגיה בדרכו למזרח הרחוק

אוסלו, (קוא.אף.פ.). – ראש הממשלה, יצחק רבין, יצא אתמול את נורווגיה, שבה קיבל את פרס נובל לשלום בדרכו למזרח הרחוק. הוא יבקר ביפאן ובדרום קוריאה. זה ביקור רשמי ראשון של ראש ממשלה ישראלי ביפאן.

רבין נוסע ליפאן ולדרום קוריאה כדי לחזק את יחסי המסחר בין ישראל לשתי המדינות האלה.

תקלה בתיאטרון באוסלו: המסך נפל וחצץ בין רבין לסוהא ערפאת ופרס

מאת גדעון קוץ, אוסלו

ראש המשלה יצחק רבין, שר החוץ שמעון פרס ורעייתו של מנהיג אש"ף סוהא ערפאת, היו אורחי הכבוד של המלך ומלכת נורווגיה בערב חגיגי בתיאטרון הלאומי.

הופיעו שם אמנים ומשוררים ישראלים ופלסטינים, הזמרת האירית שינייד אוקונור, והושמעו ברכות מוסרטות של חתני הפרס בעבר כמו מנדלה, דה קלרק והאחרים.

בסיום הטקס אירעה תקלה שבנס הסתיימה בלא נפגעים. כאשר רבין, פרס וסוהא ערפאת ירדו מהבמה, נפל מסך שהפריד בין רבין לשאר משתתפי הערב. היה זה שילוב משונה של ערב תרבות לקירוב לבבות ומופע בידור, שבסופו נאלצו רבין פרס וסוהא לענות לשאלותיו של המנחה ולהשתתף להיות משעשעים בנוסח תכנית בידור.

הממשלה מברכת חתני פרס נובל

מאת סופי בסוק

הממשלה בירכה אתמול בישיבתה השבועית את ראש הממשלה, יצחק רבין, ואת שר החוץ, שמעון פרס, עם קבלת פרס נובל לשלום, יחד עם יו"ר הרשות הפלסטינית, יאסר ערפאת.

בהחלטת הממשלה נאמר גם, כי היא מחוקת את ידיהם להמשך המו"מ ליישום שלב ב' של הסכם אוסלו, על פי החלטת הממשלה מיום חמישי האחרון.

נחנכה שגרירות ישראל ברבת עמון

ב־12 בצהריים הונף לראשונה דגל ישראל במלון במרכז רבת־עמון

מאת סופי בסוק

בסביבות השעה 12 בצהריים אתמול הונף לראשונה בירדן דגל ישראל ברחבה שלפני מלון פורטה גראנד המהודר, במרכז רבת עמון.

כשעה קודם לכן נחנכה בקומה השישית של אותו מלון, השגרירות הזמנית של ישראל בממלכה ההאשמית.

בטקסים הרשמיים השתתפו מלבד אנשי משרד החוץ הישראלי והירדני, גם נציגי שגרירויות ארה"ב, רוסיה, מצרים, האיחוד האירופי וספרד ברבת עמון, וכן נציגי התקשורת הישראלית, הירדנית והעולמית.

טקס חנוכת השגרירות הישראלית ברבת עמון היה מרגש, למרות שפע הארועים ההיסטוריים בחודשים האחרונים.

לקראת השעה 11 בבוקר התכנסו בכניסה לחדרים הישראלים בפורטה גראנד כמה עשרות עתונאים ירדנים וזרים, ו־20 עתונאים ישראליים. כולם המתינו להסרת הלוט מעל שלט הכניסה לשגרירות. בחוץ ניצבו כוחות משטרה מתוגברים.

האווירה במלון היתה חגיגית. בלובי "להט" עץ אשוח מקושט, מוכן כבר לחגיגות השנה החדשה.

באיחור קל החל הטקס. יואב בירן, סמנכ"ל משרד החוץ וראש אגף שלום, אמר בנאומו, כי אנו חיים את ההיסטוריה בהתהוותה. "מדובר ביום מאושר, משמעותי מאוד ביחסי שתי המדינות. אנו פותחים הבוקר את שגרירות ישראל בירדן ושעות אחדות אחרינו יפתחו אחינו הירדנים את שגרירותם בישראל".

"אני מאמין, ששתי השגרירויות תהוונה אבני יסוד עליהן נקים יחד גשר של שלום, ידידות שיתוף פעולה", אמר.

בירן הביע את בטחונו, כי ישראל וירדן ישתפו פעולה בשורה ארוכה של פרויקטים, כולל כלכליים, לטובתם ולטובת האזור כולו.

עם סיום דבריו הסיר בירן את הלוט מעל שלט השגרירות, עליו היה כתוב בעברית, ערבית ואנגלית, "שגרירות ישראל".

"אני מכריז בזה על פתיחתה של שגרירות ישראל בירדן", אמר.

מחיאות כפיים. אודי הלפון, מאנשי משרד החוץ, קבע את המזוזה הראשונה בבירת ירדן.

אחר כך עוד טקס קצר בחדר השגריר, עם דגל ישראל ועם תמונותיהם של הנשיא עזר ויצמן, ראש הממשלה יצחק רבין, ושר החוץ שמעון פרס.

הפעם רשות הדיבור לממלא מקום השגריר, עד שרבין ופרס יחליטו מי השגריר הקבוע, יעקב רוזן. רוזן, בימים של חול ראש מחלקת ירדן במשרד החוץ, נרגש כולו, כמו גם אשתו אנה. הוא כבר מדבר על יום המחר, בו ייגמרו הטקסים, ובו יתחילו ירדן וישראל לבנות את השלום היום־יומי, "לחיים, לשלום ולידידות".

הפגנת חמאס

ביציאה מרבת עמון, בדרך חזרה הביתה, די רחוק מהבניין הזמני של השגרירות, הפגינו כמה עשרות אנשי חמאס נגד הקמת השגרירות הציונית ברבת עמון. בשטח נראו כוחות גדולים של משטרה.

עד למציאת מבנה הקבע לשגרירות ישראל בבירת ירדן ועד למציאת דירות הולמות לצוות השגרירות, תשכון השגרירות וישכנו הדיפלומטים הישראלים, כ־10 במספר, במלון פורטה גראנד.

לרשות השגרירות יעמדו שישה חדרים, בעלי כניסה נפרדת. בינתיים החדרים ריקים. נראה, כי יידרשו עוד כמה ימים עד שהשגרירות תתארגן לפעילות.

מפגינים ברבת עמון שרפו דגל ישראל

רבת עמון (ע״א.אף.פי.). – מפגינים שרפו אתמול ברבת עמון דגל ישראלי, במחאה על פתיחת שגרירות ישראל בבירת ירדן.

כשהם דורכים על אפר הדגל הישראלי, קראו המפגינים סיסמאות נגד ישראל. "הלאה הציונות העולמית, אללה אכבר", קראו המפגינים במקהלה, לעיני שוטרים שלא התערבו.

דגלים שחורים הונפו לאות אבל, וכן כרזות "שגרירות ישראל: קן מרגלים" ו"החרימו את שגרירות האויב הציוני".

קודם לכן עיכבו 15 איש, כולל עשרה חברי פרלמנט איסלאמיים, שביתת שבת ראשונה מול בניין "חזית ההצלה האיסלאמית" ברבת עמון.

בהודעה שנמסרה לעתונות, הגדירו 8 מפלגות האופוזיציה שאירגנו את ההפגנות את פתיחת השגרירות כ"יום שחור לאומה הערבית" ו"קריאת תגר על רגשות מיליוני ירדנים המתנגדים לנירמול עם ישראל".

הן קראו להחרמת השגרירות, בטענה כי ישראל "הצליחה, על ידי פתיחת השגרירות, להקים מרכז ריגול ומרכז לפעילות מדינית וכלכלית" בירדן.

"חזית הפעולה האיסלאמית" מיוצגת בפרלמנט הירדני על ידי 16 צירים. שבע מפלגות האופוזיציה האחרות, שמאלניות או ערביות קיצוניות, מיוצגות יחדיו רק על ידי ארבעה חברי פרלמנט.

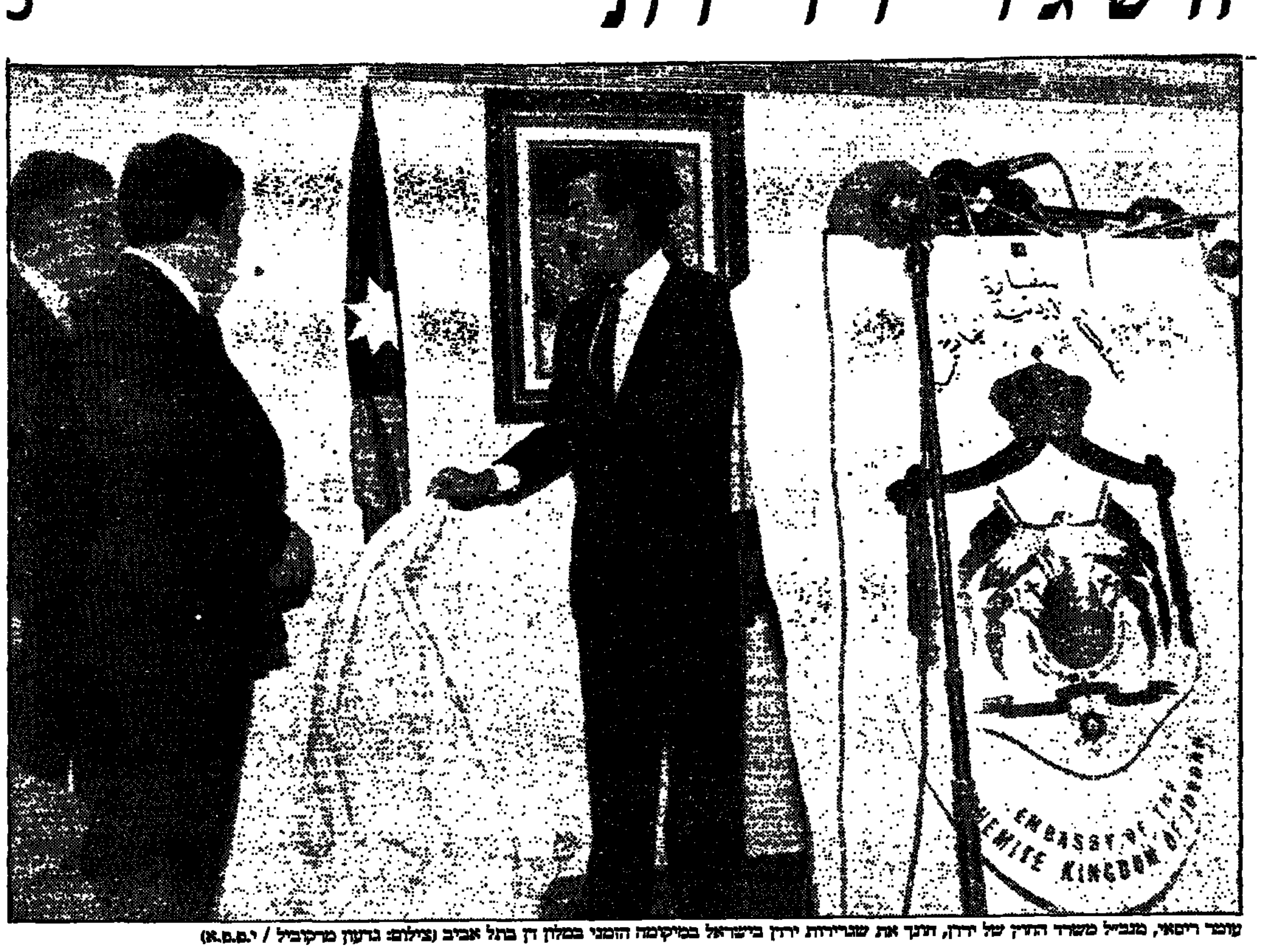

עומר ריפאי, מנכ"ל משרד החוץ של ירדן, חונך את שגרירות ירדן בישראל במיקומה הזמני במלון דן בתל אביב (צילום: גדעון מרקוביץ / י.ס.פ.א)

שגרירות ירדן בישראל נפתחה בטקס רשמי במלון דן בתל־אביב

השגריר הירדני יבוא לארץ לאחר שייצא שגריר ישראל לרבת עמון

מאת אלי ברנר

אתמול נפתחה רשמית שגרירות ירדן בישראל, בטקס קצר שהיה במלון דן בתל־אביב. המלון ישמש מעון זמני לשגרירות, עד שיימצא בית או קומת משרדים מתאימים למשכן הקבע.

מנכ"ל משרד המדינה לענייני חוץ של ירדן, ויועצו של יורש העצר הנסיך חסן, עומר ריפאי, הסיר את הלוט מדגל ירדן שהוצב באולם גליל במלון. על הקיר היתה תלויה תמונת המלך חוסיין, ועל כן הנואמים היה סמל בית המלוכה. ריפאי אמר כי "זה ארוע היסטורי, המציין סיום תקופה, שבסופה תהליך השלום, אך גם פתיחת תקופה חדשה בין ישראל וירדן".

הוא אמר כי הוא מאמין כי שתי המדינות, ישראל וירדן, יוצאות לדרך של שלום שלווה ואחווה באזור, והביע תקווה שבהמשך ייכון שלום כולל באזור.

ריפאי שב כבר אתמול בערב לירדן. הטקס היה כל כולו של הירדנים, ואנשי משרד החוץ הישראלי, חלקם כאלה שהשתתפו בבוקר בטקס בעמאן והספיקו להגיע לתל־אביב, משמשים צופים בלבד. את משרד החוץ ייצג ראש אגף השלום יואב בירן.

אחר כך יצאו כולם לחזית בית המלון ברחוב הירקון, שם הונף דגל ירדן לראש התורן. מי שרוצה סימנים לעובדה שהתרגלנו מהר למצב השלום, צריך היה להיות אתמול ליד מלון דן כאשר הונף הדגל אל ראש התורן. תנועת המכוניות התנהלה כרגיל, ועוברי אורח אפילו לא עצרו, אלא העיפו מבט והמשיכו בדרכם. רוב הקהל שצפה בטקס כלל כמה עשרות אנשי תקשורת מישראל ירדן ועיתונות זרה. צוות הטלוויזיה הירדנית צילם את הטקס מבלי לעורר עניין מיוחד.

את השגרירות ינהל זמנית ממלא־מקום השגריר ראאד אל ג'סוס. הוא העריך אתמול כי בתוך שישה שבועות יבוא לתל־אביב השגריר מרואן מועשר, לאחר שיוחלט בישראל מי יהיה השגריר ברבת עמון, ולאחר שזה יצא לבירה הירדנית.

המברק הראשון של שגרירות ישראל בירדן: בשעה טובה פתחנו את השגרירות

מאת דן אבידן, רבת־עמון

בתום הטקס הקצר והמרגש עלו חברי הנציגות הישראלית הזמנית בירדן בחזרה לחדרים בקומה השישית של המלון. שם התיישב הממונה בפועל על יחסי ישראל ירדן, יעקב רוזן, ליד שולחן עשוי עץ מהגוני כהה וכתב את המברק הראשון, ששוגר למשרד החוץ בירושלים, לאחר פתיחת השגרירות בזו הלשון:

"אל: חדר המצב. הטקס. אגף השלום. לשכת המנכ"ל. סמנכ"ל לענייני מינהל. לשכת השר.

מאת: הממונה הזמני רבת־עמון. הנדון: פתיחת שגרירות ישראל בירדן.

בשעה טובה ובמזל טוב פתחנו בשעה היעודה את שגרירות ישראל ברבת־עמון. תלינו שלט, קבענו מזוזה; והנפנו דגלים. הרגשה מצויינת ואנו מוקפים התעניינות רבה. רוזן.

לאחר שהשלמה כתיבת המברק התייצב כל צוות השגרירות, הדל לפי שעה, יחד עם ראש אגף השלום יואב בירן, לתמונה היסטורית, שהנציח צלם ירדני, סביב שולחן הכתיבה ובצל הדגל הישראלי.

היו שם בתמונה: יואב בירן, יעקב רוזן, אשתו אנה, קצין המנהלה רוני פורת, אילנה מיטלמן העוזרת של רוזן, ועוד שני עוזרי מינהלה. לכולם היתה הרגשה שעשו אתמול הסטוריה.

תושבים ברבת עמון: הציבור תומך בשלום בתקווה לשיפור מצבו הכלכלי

כתב סוכנות הידיעות הירדנית: אם השלום לא יביא שגשוג, התמיכה בו תקטן

מאת דן אבידן, רבת־עמון

הציבור הירדני תומך בכינון הקשרים הדיפלומטיים עם ישראל, אך סבור כי תהליך השלום חייב להביא לשיפור רמת החיים בירדן.

שלושה בני משפחה פלסטינית ידועה, שביקשו לשמור על עילום שמם, אותם שוחחתי בשכונת שמיסאני, בה נפתחה השגרירות הישראלית הראשונה בירדן, אמרו כי הם מברכים על השלום בין ישראל לירדן ועל חילופי הנציגים הדיפלומטיים ביניהן. לדעתם השלום צריך להביא לאינטגרציה בין הכלכלה הישראלית והירדנית, ולא לתחרות ביניהן.

השלושה, מגדולי סוחרי הבורסה ברבת עמון, שונים מהפלסטינים שאנו רגילים לראות בגדה המערבית או עזה. הם לבושים למהדרין, נושאים תיקי עור יקרים ונראים כבני האליטה הירדנית שהתחנכו במערב. פלסטינים רבים שנולדו בירדן עברו מסלול דומה והפכו לחלק מן הממסד הכלכלי והחברתי בירדן.

לדבריהם הם אינם חוששים משיתוף פעולה עם הכלכלה הישראלית החזקה. "אם נבנה מתקציב ישראל את הסיוע המדיני שהיא מקבלת, נראה שאין לה כלכלה חזקה כפי שאנו משלים את עצמנו. גם אתם תלויים בסיוע מבחוץ. לכל היותר, יש לכם כמה תעשיות מפותחות".

שיתוף הפעולה הכלכלי צריך להתמקד, לדעתם, בתיירות, שגלום בה פוטנציאל גדול. ניתן לשלב את מוקדי המשיכה לצליינים, הנמצאים בעיקר בישראל, עם אטרקציות תיירותיות בלעדיות הנמצאות בירדן, כמו פטרה.

תחום נוסף שטמון בו פוטנציאל לשיתוף פעולה רב הוא החקלאות. בבקעת הירדן ניתן לגדל גידולים חקלאיים כל ימות השנה, והבעיה היא בצחיחות. כאן יכולה ישראל לסייע לירדן, מכיוון שיש לה טכנולוגיה מפותחת בתחום אגירת מים והשקיה.

לדעתם הציבור בירדן עדיין אינו מוכן לשיתוף פעולה עם ישראל. "לא ניתן למחוק ביום אחד משקעים של סכסוך שנמשך כבר חמישים שנה", הם אומרים. הם מייחסים חשיבות רבה לשגשוג הכלכלי שהשלום צריך להביא לתושבי ירדן, כדי שליבם יפתח כלפי ישראל. אם לא יתרחש שגשוג כזה, "אנשים יאמרו לעצמם, בימי המלחמה חיינו בקושי, וגם בימי השלום אנו חיים בדלות. אז מה הרווחנו מהשלום?"

"גם את האנגלים שנאנו פעם, וראינו בהם כוח אימפריאליסטי, והיום אנו מיודדים עמם ולומדים מהם. תהליך דומה צפוי לקרות גם בין ירדן לישראל", הם אומרים.

קצין בכיר לשעבר בשירותי הבולשת הירדנית, הממלא כיום תפקידי ביטחון בסקטור האזרחי, מבטיח כי לא צפויה סכנה לתיירים ישראלים בירדן מצד קבוצות האופוזיציה הפונדמנטליסטיות. לדבריו, שירותי הביטחון בירדן ידועים ביעילותם, וכל קבוצות האופוזיציה נמצאות תחת בקרה הדוקה של השב"כ הירדני. "רבת עמון יותר בטוחה מתל־אביב, כי שירותי הביטחון שלנו שולטים כליל במצב", הוא אומר.

לדעתו, לא ירחק היום שבו ייצאו גם ירדנים רבים לבקר בישראל, בתנאי שהלוחצי התיירות מירדן לישראל יחושו נוח בארץ ולא יוטרדו. הוא מסכים לחלוטין עם כל מוצא פיו של המלך חוסיין, ודבר זה מאפיין לדבריו את רוב שכבות העם הירדני. הוא מסביר כי זו אחת הסיבות לכך שהציבור תומך בשלום, כי יש לו אמון בהחלטות שמקבל המלך.

לעומת זאת, סיפר עיתונאי ישראלי, שליח של "תנובה" המבקר בירדן, כי הוא חש שהסוחרים בירדן עדיין חוששים לעשות עסקים עם ישראל. הוא בא לירדן כדי לקנות כמויות גדולות של עגבניות בשביל תנובה, אולם נאמר לו כי מוטב שיחכה שבועיים שלושה. "עד או אוכל להציף אתכם בעגבניות", אמר אותו ערבי ישראלי לעמיתיו הירדנים.

ג'מיל מומיני, עורך שבועון ירדני בשם "השחר הערבי", תולה את כל סיכויי השלום והנורמליזציה בשיפור רמת חייו של האזרח הירדני כתוצאה מהשלום. "אני מרגיש טוב כשאני רואה את דגל ישראל מתנופף בשמי רבת עמון. אין לי בעיה עם זה. הדבר מסמל את קץ המלחמות בינינו, שרק המיטו עלינו אסונות. אבל, רוב הציבור בירדן תומך בשלום מתוך כמיהתו לשיפור רמת חייו. אם לא יבוא פיתוח כלכלי, התמיכה בשלום תקטן".

ירדני אחר, תושב העיר הצפונית־מרכזית עג'לון, בא במיוחד לכבוד הנפת דגל ישראל ברבת עמון. הוא לא בא לכאן בגלל הזדהותו עם כינון היחסים הדיפלומטיים בין ירדן לישראל, אלא בגלל תקוותו לפגוש איזה מעובדיה, שאולי יסדר לו משרה בשגרירות. "אולי אתה יכול לעזור לי בכך. אני מוכן לעבוד אפילו כנהג של השגרירות", הוא אומר.

שתאורה אבו בכר, כתב סוכנות הידיעות הירדנית הרשמית, המלווה את תהליך השלום מראשיתו, מביע גם הוא סיפוק מפתיחת השגרירות הישראלית. הוא מבטל בשישים את האופוזיציה לשלום ומגחך על שביתת השבת שערכו כמה עשרות מתומכיה בעיר הבירה כדי למחות על פתיחת השגרירות הישראלית בירדן. הוא מתייחס בזלזול גם לפרסומים בעיתונות הערבית, כאילו נשקפת לתיירים הישראלים בירדן סכנה בגלל פעולות טרור מצד קבוצות האופוזיציה. "אלה סיפורים מבוצים מהאצבע", הוא אומר.

"זו תחושה של רגע היסטורי העומד להתפתח ליחסי שכנות קרובים"

מאת דן אבידן, רבת־עמון

דגל ישראל הונף אתמול בחזית מלון "פורטה־גראנד" ברבת עמון בידי יעקב רוזן, הנציג הבכיר של ישראל בירדן, ורוני פורת עוזרו לענייני מינהלה.

לפורת ניסיון רב בניהול מגעים מנהליים עם נציגים ערבים, מהתקופה הממושכת שבה היה קונסול ישראל בקהיר. יעקב רוזן הוא מזרחן, שכיהן גם הוא כמה שנים בשגרירות ישראל במצרים. דקות מעטות לאחר חנוכת המבנה הזמני של שגרירות ישראל, השיב סמנכ"ל משרד החוץ וראש האגף לשלום, יואב בירן, על שאלות "דבר".

זה עתה פתחת את השגרירות הראשונה של מדינת ישראל בירדן. מה הרגשת?

"הרגשתי טוב מאוד. זה היה יום יפה, אירוע יפה, הרגשתי שתי הרגשות מעורבות. ראשית, תחושת הרגע ההסטורי עם כל המשמעות שלה. שנית, אולי בגלל הנוף הפיסי הדומה של ירדן וישראל, כשאתה חוצה בפעם הראשונה בכלל בחייך את גשר אלנבי לעמאן. אולי בגלל הירדנים עצמם, נציגי משרד החוץ שקבלו את פנינו וטיפלו בנו, שהם מאוד נחמדים ומאוד חביבים – אתה נקלע להרגשת ביתיות.

איך אתה צופה שיתפתח השלום בין ישראל לירדן? קצת קר, או שלום יותר חם?

"הרושם הברור מאוד וראשוני הוא, שאנחנו עומדים לפתח יחסים חמים קרובים של ממש שכנות טובה בתוך זמן קצר. אם כי הירדנים לא אומרים את זה בפה מלא, אתה מקבל תחושה מכל ירדני שאתה משוחח איתו, שהשאלה אף פעם לא היתה אם, אלא מתי ירדן תוכל להרשות לעצמה לכונן יחסים עם ישראל.

אני מבין שזו היא התחושה שקבלת במגעיך עם עמיתיך הירדנים המייצגים את השיכבה הביורוקרטית והמשכילה. האם אתה מתרשם ששכבה זו אולי מודאגת קצת מתגובת האדם ברחוב להסכם השלום שהיא אולי לעיתים יותר מרשרת?

"לא התרשמתי כך. לפחות ממה שאפשר היה להבין משיחות איתם, התחושה שלהם היא שהרוב בחלקו הניכר תומך בשלום, חלק הוא אדיש מכיוון שהוא לא מעורב בנושאים ציבוריים פוליטיים, ואלה שנאבקים בשלום, הם מיעוט קטן, שמטריד אותם לא רק בגלל יחסו לשלום, אלא בראש ובראשונה בגלל יחסו המאוד ביקורתי למשטר הנוכחי.

איך הירדנים מקבלים את העובדה, שעדיין לא מונה שגריר ישראלי לארצם?

"הם לא שמחים, זה ברור. הם שואלים שאלות, מעירים הערות, שמהן ניתן להבין חוסר נחת מהעניין. אני מסביר להם, שמינוי השגריר הראשון של מדינת ישראל לירדן, זה לא עניין שבשיגרה, ולכן טבעי שראש הממשלה ושר החוץ, יעסקו בנושא, ידונו בו, ויסכמו.

איזו מדינה ערבית היא הבאה בתור לכונן איתנו קשרים רשמיים מלאים?

אני יכול לשתף אותך בהרגשתי, שהיא לא רק הרגשה, שלא ירחק היום, ונראה מדינות נוספות במרחב הזה מצפון אפריקה ועד המפרץ הפרסי, שמפתחות איתנו קשרים ישירים ופומביים".

סוריה, אפילו...

"אינשאללה, לא אתנגד, אפילו אשמח מאוד, אבל אני חושב יהיה מעט מוגזם, להאמין היום שתוך זמן קצר, נמצא את עצמנו במצב דומה עם סוריה. עם זה, לסוריה בסופו של דבר לא תהיה ברירה והיא תחתום על הסכם שלום עם ישראל.

האם יש נסיגה ביחסן של מדינות המפרץ לישראל?

אני לא חושב שהיתה נסיגה. היתה הבנה טובה עם כמה מדינות מן המפרץ על פיתוח הקשרים עימן. אני מתרשם שפיתוח קשרים הוא רק שאלה של זמן.

משלחת של מאה סוכני תיירות מירדן מתקבלת בקוקטייל שערכה לכבודה מלון סבריינו, ברחובות לכנס תיירות בעיר

תיקון

הנוסח המלא של נאומי רבין, פרס ועראפאת באוסלו שפרסמנו אתמול הועבר על־ידי סוכנות עתים שאף תרגמה את הנאומים.

שיתוף פעולה רפואי מרוקאי־ישראלי

מנהל המכון להגיינה במשרד הבריאות המרוקאי מבקר במרכז הרפואי סורוקה

מאת אמיר רוזנבליט

שיתוף פעולה בין שירותי הבריאות במרוקו והמרכז הרפואי סורוקה בבאר שבע.

בסורוקה מבקר ד"ר נבקר נאודי, מנהל המכון הלאומי להגיינה במשרד הבריאות המרוקאי.

הקשר הראשון עם ד"ר נאודי נוצר באוגוסט השנה, במהלך מפגש אזורי של אנשי בריאות שנערך בקהיר, בו נטלו חלק רופאים מהמרכז הרפואי סורוקה בבאר שבע, ובראשם ד"ר בתיה סרוב, מהפקולטה למדעי הבריאות.

המכון הלאומי להגיינה במשרד הבריאות המרוקאי, בו מועסק ד"ר נאודי, הוא הגוף המבצע של מדיניות הבריאות במרוקו במכלול נושאים, כגון תכניות חיסון, ניטור מחלות מדבקות, מחלות גנטיות, בריאות האם והילד, סרטן ומפגעי בריאות סביבתיים.

ד"ר נאודי מגיע היום לארץ במטרה להדק את הקשרים עם ד"ר סרוב והפקולטה למדעי הבריאות באוניברסיטת בן גוריון. במהלך ביקורו, מתכוון הרופא המרוקאי להכיר מקרוב את מערכת הבריאות בישראל ברמה האזורית והארצית, ולהתוודע אל פעילות המשרד לאיכות הסביבה.

ד"ר נאודי ירצה מחר בפני הסגל הרפואי בפקולטה למדעי הבריאות בנושא "הרפואה הציבורית במרוקו ובעיות הבריאות העיקריות הרווחות בה". הוא יסייר בבית החולים, ייפגש עם מנהל בית החולים ד"ר חיים דאובבי וסגנו ד"ר אשר אלחייני, ויעמוד מקרוב על פעילות בית החולים.

ד"ר נאודי הודיע, כי הוא מעוניין בשיתוף פעולה בין משרד הבריאות במרוקו המרכז הרפואי סורוקה.

הירדנים הרימו כוסות מיץ תפוזים מול השמפניה של הישראלים

"פתיחת השגרירויות תיתן תנופה לשיתוף הפעולה בין ישראל לירדן"

מאת דן אבידן, רבת־עמון

בטקס חנוכת המושב הזמני של שגרירות ישראל ברבת־עמון השתתפו אתמול בכירים במשרד החוץ הירדני בהם סמנכ"ל המשרד אומר אל־חסנאת, מנהל המחלקה המשפטית מוחמד תופיק, מנהל מחלקת הפיקוח והבקרה מוחמד א־שהבקרי, מנהל מחלקת הטקס סמיר מסארוה ודובר המשרד אחמד אל־מובידין.

כדי לכבד את האיסור בדת האיסלאם על שתיית משקאות אלכוהוליים, הרימו הנציגים הירדנים כוסות מיץ תפוזים אל מול כוסות השמפניה של עמיתיהם מישראל, ומהמדינות הזרות שנטלו חלק בטקס.

אחמד מובידין העניק ראיון ל"דבר" בתום הטקס.

כיצד אתה מעריך את תגובת הציבור בירדן לפתיחת השגרירות הישראלית ברבת־עמון?

"העם הירדני ברובו המכריע תומך בשלום עם ישראל, וכתוצאה מכך בפתיחת השגרירות הישראלית ברבת־עמון ובכינון היחסים הדיפלומטיים המלאים בין שתי המדינות".

לאחר פתיחת השגרירויות ברבת־עמון ובתל־אביב, באלו תחומים אתה צופה שתהליך הנורמליזציה בין שתי הארצות יתחיל עתה לתפוס תנופה?

"בעקבות פתיחת השגרירויות, ישנם נושאים כלכליים ואחרים שבהם צריכים להתגבש דפוסי שיתוף פעולה בין שתי הארצות. השגרירויות תבצענה את פעילותן. כל שגרירות תפעל בתחומה, השגרירות הישראלית בתחומי ירדן והשגרירות הירדנית בתחומי ישראל. שגרירות ישראל בירדן לא תוכל לפעול מול ארצות אחרות בעולם הערבי. ישנם נושאים שונים של שיתוף פעולה, בעיקר בתחום הכלכלי, שהיין בהם יקבל עתה תנופה".

מהי עמדתכם ביחס לעובדה שממשלת ישראל לא מינתה עד עתה שגריר מטעמה בירדן?

"שאלת מינוי השגריר הישראלי בירדן היא עניין ישראלי ריבוני. זו עמדתנו, ואינני רואה שום סיבה שהיא תשתנה. לא מקובל בנוהג הדיפלומטי להודיע ברשמיות על מינוי שני שגרירים בשתי מדינות המכוננות קשרים דיפלומטיים. העניין נוגע לממשלות. לדעתי, זה רק עניין של זמן, עד שישראל תמנה את שגרירה בירדן".

יש לכם עדיפות כלשהי בין המועמדים לתפקיד שגריר ישראל ברבת־עמון?

"העניין נוגע לריבונות הירדנית, לנוהג הדיפלומטי ולחוק הבינלאומי. ממשלת ישראל תעביר בבוא העת את שם מועמדה לכהן כשגרירה בירדן, וממשלת ירדן תצטרך לאשר את המועמד".

האם אתה צופה שהנורמליזציה ביחסי ישראל־ירדן תגרום לקשיים בנירמול היחסים בין ירדן לכמה מהמדינות הערביות, כמו סוריה וסעודיה למשל?

"ירדן נירמלה את יחסיה עם ישראל מתוך אמונה מלאה בדרכה. ישנם סימנים בזירה האזורית והבינלאומית, המלמדים שירדן הולכת בדרך הנכונה. אנו לא רואים שום סיבה שעמדה זו תשתנה".

מהי השפעת האופוזיציה בירדן על תמיכת העם הירדני בשאלת השלום?

"אנו ארץ דמוקרטית. עשינו צעדים חשובים בתחום הדמוקרטיזציה, וכל העולם היה עד לכך. לכן, האופוזיציה לא מתנהגת בדרך שמתאים אותה לעיתים. זו אופוזיציה הפועלת במסגרת החוק ובמסגרת המוסדות החוקתיים. נציגיה מביעים את דעותיהם, ובזאת מתמצית פעילותם. זה בסך־הכל תורם לחיזוק האחדות הלאומית בירדן, ואנו לא חשים במבוכה כתוצאה מפעילות אופוזיציונית זו. זה מצב נורמלי ביותר".

האם ידוע לך על ביקור קרוב של המלך חוסיין לישראל?

"אינני יכול להתנבא ביחס לביקור קרוב של המלך בישראל".

מתי מתכוון השגריר מרואן אל־מועשיר לעבור להתגורר בתל־אביב? האם זה תלוי רק במועד מינוי השגריר הישראלי בירדן?

"כפי שאמרתי קודם, העניין הזה צריך להיקבע על־פי הנוהלים המנהליים והחוקתיים. קודם כל מרואן אל־מועשיר צריך לקבל את המינוי באופן רשמי מהמלך חוסיין, מה עוד שהוא לא שרת בעבר כשגריר".

עובדי מועצות הפועלים הביאו עימם אלות, אך אלה הוחרמו בכניסה לבית הוועד הפועל (צילום: בני בירק/ י.פ.פ.א)

מסקנות ועדת החקירה:

לא ניתן לייחס בביטחון מוחלט תמותת חולים באיכילוב בעקבות ניתוק החמצן

סנה ממליץ לנזוף בשלושה בכירים בביה"ח בעקבות מסקנות הוועדה

מאת עזרא חן

"לא ניתן לייחס בביטחון מוחלט תמותה או תחלואה לאירוע, כפי שגם לא ניתן לשלול זאת לחלוטין". כך קובעת הוועדה שמינה משרד הבריאות לחקירת נסיבותיו ותוצאותיו של ניתוק צינור החמצן לאחד האגפים בבית־החולים איכילוב במהלך עבודות שיפוץ לפני כחודש.

בעת האירוע היו באגף 19 חולים מונשמים, ועוד שמונה חולים טופלו בהעשרה בחמצן. ההפסקה באספקת החמצן נמשכה לפחות 45 דקות, אך בלוני חמצן רזרביים הגיעו למחלקות האגף כ־5 עד 15 דקות לאחר הניתוק.

יחד עם זאת העלתה חקירת הוועדה ארבעה ליקויים בולטים, כהגדרת דוברת משרד הבריאות: עירפול באחריות הניהולית, מבנה ארגוני לקוי של בית החולים, רשלנות בהכנות לניתוק החמצן וחוסר תובנה מערכתית וארגונית של האירוע, כולל תחקיר לקוי ושטחי בעקבותיו.

הנהלת משרד הבריאות מסרה, כי היא "רואה בחומרה רבה ביותר את ממצאי דו"ח ועדת החקירה". שר הבריאות, אפרים סנה, המליץ בפני ראש עיריית תל־אביב, כי שלושה עובדים – מנהל האגף לבינוי תשתית ואחזקה, סגן מנהל מחלקת האחזקה והמהנדס שהינו מפקח מערכות – לא יועסקו עוד בתפקיד ניהולי במערכת הבריאות שברשות העירייה. שר הבריאות ממליץ לראש העירייה לנזוף במנהל האגף לבינוי תשתית ואחזקה, במשנה למנהל ובאחות הראשית על צורת התחקיר השטחית והרשלנית של האירוע.

משרד הבריאות חייב את מנהל בית החולים חייב להשלים עד 31 במארס את יישום כל מסקנות ועדת החקירה, למעט נושא המבנה הארגוני של המרכז הרפואי, שאותו יבחן המשרד בשיתוף עם עיריית תל־אביב במטרה להגיע לסיכום על מבנה ארגוני חדש עד ה־1 במארס '95.

מחקירת הוועדה עולה, כי ההחלטה וההנחיה לביצוע הניתוק נעשו בצורה רשלנית, מתוך כשל במערכת המנהלית־לוגיסטית־הנדסית־תחזוקתית, וכי כל הגורמים בהנהלת המרכז הרפואי לא ידעו על הכוונה לבצע את פעולת הניתוק.

במהלך ההכנות וביצוע פעולות הניתוק או החיבור של קו החמצן המרכזי לא בא תחום הבטיחות לידי ביטוי כלשהו, לא על־ידי הקבלן המשפץ ולא על־ידי גורמים שונים בבית החולים. הממונה על הבטיחות כלל לא ידע על הפעולה המתוכננת, לא לפני הביצוע וגם לא לאחר שאירעה תקלה.

הוועדה מצאה, כי היה כשל בהערכת חומרת האירוע וההשלכות הנובעות ממנו. על האירוע, שהיה ביום שני בסביבות 7.30 בבוקר, דווח למשרד הבריאות רק ביום חמישי באותו שבוע. הוועדה מציינת, כי "כל בעלי התפקידים המרכזיים חושבים כיום שהיה צריך לדווח מיידית, ומכירים בכך שטעו בשיקוליהם".

גורמי הסיעוד והרפואה במחלקות פעלו ביעילות, על־פי סדרי עדיפויות נכונים, למעט מחלקה אחת שבה היה איחור בהבנה ובאבחון התקלה.

בראש הוועדה עמד ד"ר מאיר אורן, מנהל המרכז הרפואי "הלל יפה" בחדרה, ונכללו בה עוד שישה מומחים מתחומים שונים. דו"ח הוועדה הועבר לעיונו של היועץ המשפטי לממשלה.

משרד הבריאות מסר אתמול על בדיקה נוספת שערך באיכילוב, בעקבות עירוי דם שהביא למותו של חולה. נמסר, כי "ליקוי בהקפדה על נהלים נתגלה גם בעירוי הדם, שהביא למותו של החולה". הוגשה קובלנה נגד הרופא והדו"ח הועבר לעיונו של היועץ המשפטי לממשלה.

הנהלת המרכז הרפואי איכילוב מסרה אתמול, כי היא "מקבלת את המלצות הוועדה בדבר הצורך בשינויים ובשיפורים בתחום המבנה הארגוני, בתחום הפיקוח על המערך הבטיחותי והטכני, וההתקשרות עם ספקים וגורמי חוץ. ההנהלה החלה בביצוע חלק מהמלצות הוועדה לפני שקיבלה את הדו"ח לידיה".

הנהלת בית־החולים מוסיפה, כי תלמד במהלך השבוע את הדו"ח בן 80 עמודיו ותמסור תגובה מפורטת תוך שבוע.

הסתדרות אחיות בתי החולים מסרה, כי היא "מתקוממת נגד ההחלטה לנזוף באחות הראשית, ודוחה את ההאשמות המיוחסות לה". יו"ר הסתדרות, אילנה כהן, אמרה, כי "האחיות מזועזעות מהנזיפה, המתפרשת כפגיעה בתפקיד אחיות בית החולים. ההיפך הוא הנכון, ועדת החקירה ציינה לשבח את סקטור הסיעוד בבית החולים אשר פעל ללא דופי", אמרה כהן.

עובדי מועצות הפועלים פרצו את דלת חדר הישיבות בקומה החמישית

הפגינו במחאה על הכוונה לפטר מאות עובדים; המפגינים עלו על שולחן הישיבות ודרשו מו"מ מיידי עם רמון; יו"ר ההסתדרות סירב להיפגש עמם ואמר: זוהי בריונות לשמה

מאת אפרים דוידי

בבניין הוועד הפועל של ההסתדרות ברחוב ארלוזורוב בתל־אביב התקיימה אתמול הפגנה סוערת של מאות מעובדי מועצות הפועלים. במהלך ההפגנה נופצו חלונות, נפרצו דלתות, נהפכו שולחנות ונשברו כוסות. את ההפגנה קיימו העובדים בחצר הבניין, במחאה על הצו"ם החד צדדי, לדבריהם, שמנהלת הנהגת ההסתדרות לפיטורי מאות עובדים ממועצות הפועלים.

תחילה קיימו מאות העובדים מעין "הלוויה" סמלית להסתדרות ולמועצות הפועלים. על כך הושא של הבניין לקריאתו של יו"ר ועד העובדים הארצי, חיים חליוה, החלו המפגינים לצעוד במעגל סביב צמיגים בוערים. אחדים מהם נשאו דמוי ארון קבורה עטוי בכיסוי שחור עם פיסת בד אדומה. בשלטים, דומים למודעות אבל, נכתב בין השאר: "בצער רב וביגון אנו מודיעים על פטירת ההסתדרות ומועצות הפועלים ז"ל... הלוויה המונית תתקיים ביום ראשון". על המודעה חתומים "אבלים עובדי מועצות הפועלים".

לאחר מכן התפרצו כמה מהמפגינים לבניין ההסתדרות, ואחריהם מאות מחבריהם. הם נתקלו בדלתות נעולות, ובמקום נשאו דברים יו"ר חבר מזכירי מועצות הפועלים ומזכיר מועצת פועלי בית שאן, פיני קבלו וחליוה.

קבלו קרא לעובדים שביקשו להתפטר מרצון, לבטל את מכתבי הפיטורין ולהחזירם. "אל תתנו יד, כי בסוף זה יגיע לכל אחד מכם", זעק קבלו. חליוה הדגיש כי העובדים אינם "רכושם הפרטי" של חברי הנהגת ההסתדרות, והם נבנו מכספי מס החברים. "בושה וחרפה שדלתות ההסתדרות סגורות בפני עובדי מועצות הפועלים", צעק חליוה, ובכך ניתן האות לפריצה האלימה של מאות המפגינים אל הבית.

המפגינים הרדו, בין היתר, דרך חלון אחד המשרדים מכיוון חניון הרכב במקום. משם המשיכו המפגינים לקומה החמישית, בה נמצאת לשכתו של יו"ר ההסתדרות ח"כ חיים רמון כשהם זועקים "רמון השפן, רמון השפך". הם החלו להתפרע, ניפצו את דלתות הלשכה, הפכו שולחנות, שברו את מכשיר הטלוויזיה ופרצו עם מכשיר קהה אל דלת חדר הישיבות, שבאותה עת התקיימה בו ישיבת הנהגת ההסתדרות.

אנשי הנהגת ההסתדרות, שדנו באותה שעה בהסכם שלא נחתם עם האיגודים הפלסטינים, שמעו את הקולות שבקעו מהמסדרון. אז, נכנסה העוזרת של רמון, רונית פז, וקראה לרמון להזמין כוח משטרה. רמון הסכים לכך תוך ויכוח עם חבר אחר בהנהגת ההסתדרות, בנימין גונן, שדרש שלא לערב משטרה בסכסוך עבודה. תוך שניות התחוללה במקום מהומה, כשהכוסות, הצלחות וקנקני השתייה נופצו, ועל כסאות חברי הנהגת ההסתדרות ועל שולחן הישיבות עלו המפגינים וקראו למו"מ מיידי עם יו"ר ההסתדרות.

חלק מחברי ההנהגה הסתלקו מהלשכה. אחרים ניסו להרגיעם, ואילו חיים רמון עמד מן הצד כשהוא מוקף על ידי חברי ההנהגה ושומרים. רמון סירב להיפגש עם העובדים.

מאוחר יותר פנו המפגינים, לאחר רגיעת מה, ועלו לקומה השביעית, שם קיימו אסיפת מחאה בהשתתפות יו"ר האגף לאיגוד מקצועי ח"כ עמיר פרץ, יו"ר אגף הארגון ומועצות פועלים פיני שומר, יו"ר אגף למינהל ומשאבי אנוש, מאיר גת וחברי הנהגה אחרים, אולם גם בישיבה זו לא סוכם דבר.

האסיפה, שארכה כשעתיים, לוותה בצעקות וזעקות של הקהל נגד אנשי הנהגת ההסתדרות שנכחו במקום. חליוה הביע בכעס רב את דעתו על ראשי ההסתדרות ואמר "ביחס שלכם לעובדים, אתם גרועים מהליכוד".

שומר ניסה להרגיע את הרוחות ואמר כי "עד רגע זה לא נמסר מכתב פיטורין אחד". עוד אמר "גם אילו העבודה היתה מנצחת בבחירות היינו נאלצים לפטר את אותו מספר של עובדים". בעקבות דבריו קראו עובדים רבים לשומר ולגת להתפטר מתפקידיהם. על כך הוסיף שומר, "אתם אומרים שרמון הוא פחדן ולא מוכן להתייצב – אני לא מפחד, ואני כאן. אין מנוס מביטול פונקציות שלא נוכל לממן אותן".

חליוה אמר לעבר שומר: "אין לכם כל סמכות ממשית. אתם יודעים רק איך לקחת. תתפטרו, וכך אנו נדבר עם בעל הבית האמיתי: חיים רמון". חליוה גם תקף את מנכ"ל הסתדרות הפקידים, משה בית־דגן. "למה הוא לא פה?" שאל חליוה, והוסיף "זה לא מקרה שהוא לא כאן".

גם פרץ ניסה ללא הצלחה להרגיע את הרוחות והדגיש כי "אין לי ספק ששומר ופרץ היו מוותרים על התענוג המפוקפק הזה". פרץ הגן על ההסכמים שנחתמו עם עובדי הוועד הפועל וקרא לעובדי מועצות הפועלים להמשיך במו"מ. לדבריו, אין סיכוי לשנות את ההסכמים שנקבעו כמיצויים, אם כי לדבריו ניתן להפחית את מספר המפוטרים. תוך כדי ויכוח אמר חליוה כי כל הנקודות עליהן היו סיכומים בין הוועד לבין נציגי ההסתדרות "בטלות ומבוטלות – מתחילים את המו"מ מההתחלה".

בישיבת כל גבוהי ההסתדרות שנערכה לאחר אסיפת העובדים, אמר רמון בהתייחסו להפגנה, "אני מצטער צער רב. בכל מקום אחר הפגנה מהסוג הזה היתה מסתיימת בדרך אחרת, ובצדק היא היתה נגמרת כך". עוד הדגיש רמון, "לא אשלם אגורה יותר ממה ששילמנו במוסדות ההסתדרות האחרים". את פעולת אנשי מועצות הפועלים כינה רמון "בריונות לשמה" ו"סחיטת כספים". "לא ניכנע", הוסיף רמון.

מאסר על־תנאי לנהג שזייף תלושי דלק של עיריית קרית אתא

מאת אודי מורן

מוחמד ואלד עראבה (21) מכפר איבטין, שהועסק כנהג במחלקת התברואה בעיריית קרית אתא, הורשע אתמול על־פי הודאתו בבית־משפט השלום בחיפה בזיוף תלושי דלק ונידון ל־20 חודשי מאסר על תנאי לשלוש שנים ו־15 אלף שקל קנס.

הנאשם, שהובא לדין בפני השופטת רחל חוזה, קשר במרוצת החודשים ינואר־ספטמבר 1992 קשר עם עובד תחנת דלק וזייף תלושי דלק של העירייה בסכום כולל של 34,400 שקל.

מנכ"ל הסוכנות: לא היה הסכם עם דיניץ על השימוש בכרטיסי האשראי

(ע). – לא היה כל הסכם בין שמחה דיניץ לבין הסוכנות היהודית לגבי עקרונות השימוש בכרטיס האשראי "סימס" שבו החזיק יו"ר הסוכנות לשעבר. כך העיד אתמול מנכ"ל הסוכנות, משה נתיב, במשפטו של שמחה דיניץ בבית המשפט המחוזי בירושלים.

משה נתיב היה בשנים '88־'89 ראש משלחת הסוכנות לארה"ב. הוא הכחיש את טענת ההגנה הגורסת, כי למשלחת הסוכנות בארה"ב ולשמחה דיניץ היה הסכם שלפיו תשלם הסוכנות את הוצאותיו של דיניץ בכרטיס האשראי "סימס", השייך לרשת הבגדים האמריקאית היוקרתית. על הוצאותיו של דיניץ בכרטיס זה אמור היה יו"ר הסוכנות לשעבר להתחשבן עם הסוכנות ולהחזיר לה את הכסף על הקניות שהוגדרו כפרטיות. נתיב הוסיף, כי הסמכות לביצוע הסכם מסוג זה נתונה, בכל מקרה, רק בידי גזברות הסוכנות בארץ, ולמשלחת הסוכנות בארה"ב אין נגיעה לנושא.

עם זאת הזכיר נתיב מקרה בו שילמה הסוכנות לדיניץ על־פי בקשתו את הוצאות קנייתה של חליפה אחת, שאותה הגדיר דיניץ כקנייה בתפקיד. נתיב אישר את התשלום על־פי בקשה אישית של דיניץ ממנו ולקח את האחריות על עצמו.

בחקירתו של דיניץ, עו"ד אורי וגמן, העלה בחקירה הנגדית את האפשרות, כי ניתן היה להבין ממקרה זה שישנו אישור עקרוני של נתיב לתשלום הוצאותיו של דיניץ בכרטיס האשראי "סימס". הוא הזכיר, כי סוזן קרופ, פקידה במשלחת בניו־יורק, העידה שיש הוראה כזו, אם כי לא ידעה לומר מה מקורה.

נתיב התייחס בעדותו גם לבעיית ההדלפות הקשורות לפרשת דיניץ. הוא אמר, כי "מכל שיחה בפרשה שבה השתתפו יותר משני אנשים היו הדלפות". בהתייחסו לפיגורים בהתחשבנויות בין אגף השליחים ושליחי הסוכנות אמר נתיב, כי במקרה מסוים, נערכה עימו, באמצע 1992, התחשבנות על קנייה שבוצעה בתחילת 1991.

באשר לעריכת הדו"חות על נסיעות השליחים לחו"ל אמר נתיב, כי מעולם לא דיווח לסוכנות על תאריכים ושעות של נחיתות והמראות במהלך נסיעותיו וכי גם לא נדרש לעשות כן. כזכור העיד אורי אילש, ראש אגף השליחים, כי ללא דו"חות כאלה לא היתה יכולה להתבצע התחשבנות וכי כל שליח מחויב בהגשת דו"ח.

איפא"ק תעבור שינויים ארגוניים; תזמין חברי קונגרס חדשים לביקורים בישראל

טקס הענקת פרס נובל סוקר בצמצום באמצעי התקשורת האמריקאיים

מאת כתבנו בוושינגטון

מנכ"ל השדולה הפרו־ישראלית איפא"ק, ניל שר, הודיע בסוף השבוע על שינויים ארגוניים שתכליתם העיקרית להתמקד מחדש בפעילות בקונגרס ולחנך חברים חדשים שהצטרפו לקונגרס בבחירות האחרונות, בין השאר על ידי הזמנתם לביקורים בישראל.

בתקופת ממשל בוש, הגביר איפא"ק את פעילותו מול הממשל על חשבון הקשרים בקונגרס ובאזורי הבחירה. עתה החליט להעביר את מרכז הכובד לשטח ולקצץ 18 מתוך 133 משרות במטה בוושינגטון. במסגרת הארגון מחדש הוגברה יחידת המטה הפועלת בגבעת הקפיטול בעובדים נוספים, בראשם אסתר קורץ, מבכירי עובדי הארגון ששבה לפעילות מלאה.

טקס פרס נובל לשלום לא זכה לתשומת לב באמצעי התקשורת ואף בציבור היהודי בארה"ב. שום ארגון יהודי לא פרסם הודעת ברכה לראש הממשלה יצחק רבין ולשר החוץ שמעון פרס לרגל קבלת הפרס. ההודעה היחידה באה משרדי הארגון הימני "עמך", שמחה על מעצרו של מנהיגו, הרב אבי וייס, על ידי משטרת אוסלו, על שהפגין בלי רשיון. רשתות הטלוויזיה, ובהן רשת סי.אן.אן הנוהגת להעביר אירועים חשובים בשידורים ישירים, הסתפקו בידיעות קצרות, בלא צילומים של חלוקת הפרס.

ה"ניו־יורק טיימס" פרסם שלשום ראיון קצר עם המשורר יהודה עמיחי, לצד שיר "שלום פראי", שחיבר לפני יותר מעשרים שנה. אתמול דיווחו ה"ניו־יורק טיימס" וה"וושינגטון פוסט" על הקשיים ביישום ההסכם שזיכה את יצחק רבין, שמעון פרס ויאסר ערפאת בפרס נובל לשלום. הם ציינו כי בשני העמים שואלים רבים אם ועדת הפרס לא מיהרה מדי להעניק את הפרס למנהיגי ישראל והפלסטינים, שכן טרם הובהר די הצורך אם הסכם אוסלו ניתן לביצוע.

במכתב להנהלת המגבית היהודית המאוחדת דוחה ראש הממשלה, יצחק רבין, את ההצעה להפסיק את גיוס התרומות מיהדות ארה"ב. במכתב שפורסם אתמול במלואו בעיתון "וול סטריט ג'ורנל", במודעה המתפרשת על פני עמוד שלם, כתב רבין כי ברצונו לסלק כל ספק בדבר חיוניותן של התרומות לישראל. הוא מעלה על נס את פעילות המגבית והפדרציות בארה"ב לקליטתם של חצי מיליון יהודים במהלך חמש השנים האחרונות ומביע את אמונתו שלפחות חצי מיליון עולים נוספים יגיעו לארץ וימצאו בה את ביתם בעזרת אחיהם בארה"ב. הוא קובע כי חשיבות ובמובן מסוים אף גברה. רבין מוסיף כי המציאות טופחת על פניהם של כל אלה הטוענים שישראל אינה מעוניינת ואינה זקוקה לתמיכתם של יהודי ארה"ב וכי אינה מהווה עבורם "נקודה חמה", כבעבר.

דרעי חלה; הדיון המשפטי נדחה

(ע). – שופטי בית המשפט המחוזי בירושלים, יעקב צמח, מרים נאור ומוסיה ארד, החליטו אתמול על דחיית ישיבת בית המשפט במשפטו של שר הפנים לשעבר, אריה דרעי, בשל מחלתו.

עד התביעה ה־15 במשפט, שלמה מושקוביץ, ימשיך לתת את עדותו היום, אם מצבו הבריאותי של ח"כ דרעי יאפשר לו להגיע לבית המשפט.

בית המשפט המחוזי בתל־אביב–יפו

הזמנות בדבר קיום צוואות וירושות ומינוי מנהלי עזבון

להווי ידוע כי הוגשו לבית המשפט בקשות ליתן צווים לקיום צוואה וירושה, או למינוי מנהל עזבון, או לשלושתם, כמפורט להלן. כל המתנגד לבקשות יגיש תוך ארבעה־עשר יום מפרסום הזמנה זו את טעמי התנגדותו, שאם לא כן, יתן בית המשפט צו כטוב בעיניו.

ירושות

מספר התיק	שם המנוח/ה	תאריך הפטירה	שם המבקש/ת
8277/94	מנדלביץ פינחס	12.7.94	יצחק יהודה מנדלביץ
8542/94	גם בתשבע	3.9.81	שמשון גם
8546/94	רשה שלמה	14.9.90	רשה מכבה
8545/94	מזרחי רחמים	00.6.67	ירדנה מועלם
8547/94	הרשנהורן דבורה	12.8.93	גוטה שילובסקי
8548/94	דוד יחזקאל	14.6.94	דורי בדיען
8549/94	בריגלס אריה	28.10.94	רפאל אלעד
8553/94	גודל צבי	29.9.94	גודל בצלאל
8555/94	קרמר יהודה	30.8.94	אהובה קרמר
8551/94	מוסינזון אביטל	4.9.94	צביה שאול
8558/94	אוחיון דוד	30.12.85	אוחיון סלומון
8559/94	אוחיון אסתר	16.8.94	אוחיון סלומון
8562/94	יעקובי רבקה	19.3.90	יעקבי יצחק
8564/94	עדני שלום	11.10.94	עדני מזל
8565/94	לוי אהרון	20.9.91	רפאל לוי
8567/94	ריטקין חיים	00.9.57	שלמה ריטקין
8570/94	שמגדן בלום פולה	12.11.94	סימי המגינר
8574/94	ליאמבן גבארי	25.9.94	מכמלגה ליאמבן
8576/94	פור מני	26.8.94	פור מרוזה
8577/94	רבל נסמן בינגמן	27.7.94	דניאל נתן רבל
8578/94	קלמן קלמן	10.10.94	קלמן קלרה
8579/94	חששה בעימה	9.1.87	מרדכי חנוכה
8580/94	יצחקי איתן	29.7.94	רוני יצחקי
8581/94	לייסטר ארלה־רעיה	14.4.90	לייסטר לורנסה
8585/94	צפריר אהרון	1.9.83	אבנר צפריר
8586/94	רז פולה	24.10.94	מיכל רז
8587/94	קסלר משה	17.10.83	קסלר לילי
8591/94	מאירוביץ אלכסנדר	23.4.89	מאירוביץ רוזה
8596/94	קרבביץ וליג	25.3.92	קרת אברהם
8597/94	קורנפלד אסתר	18.10.94	ברנשטיין קיפמן
8598/94	לוי רחל	2.8.94	יצחק לוי
8599/94	לוין אליזבטה	30.8.94	לוין מיכאל
8600/94	ששון נעימה	00.9.76	אברהם ששון
8601/94	אסאיאג רחל	28.11.93	אסייג דוד
8201/94	עזרא ציון	15.6.91	עזרא איריס
8263/94	קרק רייזה	3.10.93	ליבה חיים
8098/94	גולדברג בנימין	25.2.87	אבנר גולדברג
8219/94	מזל פרולו	21.4.94	מטב עמותה לשירותי טיפול
8220/94	יעקב פרולו	26.1.93	מטב עמותה לשירותי טיפול
8603/94	נתביק רבקה	2.8.92	עזי נזה
8604/94	סוקיסל סעיד	17.4.93	סוקיסל מנשה
8606/94	איתן יצחק	14.4.74	גילה רוזמי
8610/94	שרות דוד משה	15.9.94	יוסף שרות
8611/94	שרות יפה	25.11.93	יוסף שרות
8612/94	דרוש עמיליה	15.1.94	דרוש צבי
8613/94	דרוש שמואל	15.11.94	דרוש צבי
8614/94	פיאורה נסים	27.7.94	פיאורה דבורה
8616/94	סלומון רחל	18.9.94	מנחם סלומון
8621/94	פירוזיק רחל	1.7.90	יוסף פירוזיק
8623/94	שקילר יצחק	10.1.92	מרים קסנר
8624/94	שמתני ציפורה	18.2.92	חוזה כהן
8626/94	פיין שמואל	24.5.90	פרידה הנדר
8627/94	כהן יצחק	6.11.93	כהן שלמה
8628/94	אברבין מרוז	0.0.1915	פנינה סולימני
8629/94	שכלוביץ בתיה	19.9.94	גרשון שכלוביץ
8630/94	סימוני אסתר	17.8.94	סימוני יונה
8631/94	ולדי שושנה	19.8.95	ולדי יצחק
8632/94	אברהם רחל	22.10.94	מור כל
8633/94	אלבהרי פאול	19.8.89	אלבהרי קלרה
8636/94	בניסטי מרים	6.5.94	בית מירוש
8637/94	בלום שמשון	08.12.58	בלום מנחם
8639/94	חלבי אברהם	3.10.90	חלבי ברוך
8640/94	שטיין חיה גולדה	27.10.94	שטיין ירחם
8641/94	הלברכט פרידה	6.9.94	רות גולדמן
8643/94	זלמן יוסף	17.2.88	ביאטריס דוד
8644/94	רחל וילנרמן	14.2.84	ד"ר יצחק ג. וילנרמן
8645/94	שרה וילנרמן	25.12.85	ד"ר יצחק ג. וילנרמן
8647/94	כהארי צלח	18.11.94	בהארי ריצה
8648/94	בביה יצחק	6.1.94	שמואל בביה
8649/94	שמן חנה	00.11.76	שמן מנשה
8651/94	דאמשוילי דוד	16.4.94	דאמשוילי רחל
8653/94	פולשטיין עמנואל	29.5.94	קלודני מלכה
8661/94	אלבלינגר אהרון	27.8.94	שמואל קריימלר
8662/94	דימבר רעיה	15.11.94	יהבר מוטל
8664/94	ויגר יעקב צבי	21.11.94	ויגר דורה
8676/94	גוטמן אברהם	2.1.85	מרים גוטמן
8677/94	לאופר אריה	14.3.85	אפיר ישראל
8684/94	וכסל רחל	5.4.92	ציפורה מילשטיין
8685/94	פריבר אברהם	25.10.94	פורת טובה
8688/94	ארטס מנחם	25.10.92	כובבה ארטס
8689/94	יחיאל אברהם	31.10.94	קלברינו ויקטוריה ניצה
8691/94	משה מכיחה	21.10.94	משה אבי
8694/94	ויסהולף לאה	6.10.94	ויסהולף משה
8696/94	כרמל זהבה	17.9.94	אורה לשם
8698/94	ליטמן גיטה	29.1.91	ליטמן ישראל
8700/94	מור אליהו	21.10.94	לאה מור
8701/94	עשרי ישעיהו	25.4.79	לאה מרבי
8703/94	...מוזה	20.10.94	חרסון דוד
8704/94	בן דוד דוד	7.9.94	ציונה ברדוגו
8705/94	מלמוט ברכה	15.8.92	למשוב ליובנה
8707/94	מייק שלום	31.3.89	רחל הנבר
8708/94	לאוטמן עדי יעקב שמואל	23.10.94	דב רחל לאוטמן
8718/94	חמון ברכה	5.4.94	חמון דוד
8723/94	בוקת תרזה	6.10.94	בקנשטיין אריה
8724/94	בהט יצחק	8.2.89	רבקה לאופר
8713/94	צונצג ליליה	19.10.94	ראימה שיליניצ'יץ
8725/94	בוהם רחל	28.12.89	רבקה לאופר

מספר התיק	שם המנוח/ה	תאריך הפטירה	שם המבקש/ת
8541/94	אפרתי שימחה	28.11.93	יואב אפרתי
8543/94	פרידמן ויטמנטר	24.8.93	רות משה
8544/94	בכר מזל	18.11.94	בכר ורדה
8550/94	רגן טליה	08.09.75	רגן דוד
8551/94	מטוח אברהם אלברט	3.10.94	שושנה שמטוב
8552/94	פמח אליס	28.8.93	שושנה שמטוב
8554/94	פדרלובסקי ברנסלבה	30.10.94	פדרלובסקי הלינה
8556/94	קוטמן אלכסנדר	1.11.94	אסתר קוטמן
8560/94	רוזיק מאיר	28.8.94	רוזיק שלמה
8561/94	בלומנברג יהודה	5.5.94	בלומנברג מידה
8563/94	תעיזי ניסים	8.11.94	נפתלי מעוזי
8569/94	אלישיב אסתר	31.5.94	ארנון אלישיב
8566/94	גויטין מנוחה	20.10.94	ויטאל גויטין
8568/94	אלישיב דוד	21.6.89	ארנון אלישיב
8571/94	זילבר אלכס	7.11.94	מגדה זלבר
8572/94	בלס סלמן	30.10.94	ששנה בלס
8573/94	סבח דוד	24.3.94	סבח ויויאן
8575/94	שלום אדינה	17.11.94	פרילנדר שושנה
8582/94	פייביש מלניי	3.11.94	מיאנה פייביש ינוסקי
8583/94	שפר בן ציון	21.9.94	שפר זלמן
8584/94	כגן שמואל	12.7.94	שלמה כגן
8588/94	ברגר חוה	22.8.94	פרדשקה וולפמן
8589/94	זיידמן אישה	10.11.94	מגדה דור
8590/94	ועקנין לאה	4.6.94	בנימין בשארי
8592/94	שמיר אברהם	26.10.94	שמיר רות
8593/94	אבסיס ויולט	8.6.89	יוסף אבסיס
8594/94	גרינברג יחזקאל	13.11.94	שרים קרני
8595/94	מלכי משה	9.10.94	אולגה מלכי
8597/94	קורנפלד אסתר	18.10.94	בת שבע קיפמן
8602/94	קורנבלוק חוה	8.7.94	סוטנביץ סופיה
8148/94	גרנפר לאה לילי	19.5.94	נוסיה איינהורסקי
8140/94		21.10.94	יהדית
8093/94	גרנפר הנרי לי	7.5.59	סימור דוד קיי
8149/94	שוסטר רגינה	8.10.93	מריאן שוסטר
8166/94	צור טוב	28.9.94	עברייה איש הורוביץ
8359/94	בן צבי ירדנה	11.11.94	יחיאל ברצבי
4964/94	אבגר אברהם	13.12.90	אבנר אבנר
8527/94	בלסל צבולה אברהם	24.1.91	מלכי אליהו
8605/94	יקיר ישעיהו	7.11.94	יקיר דניאל
8609/94	לוי תמיה	12.11.94	הוקיה לוי
8617/94	בלוך אשר	10.12.82	בלוך סלומון
8618/94	בלוך אידה	16.10.94	בלוך סלומון
8619/94	סקניד יוסף	23.6.94	סקניד אסתר אישה
8620/94	פיסק קורס	4.9.94	פיסק אלזה
8622/94	רייזברג גרינברג אוגניה	7.8.94	שלמית נחום
8625/94	שמחוני יהודה אריה	15.11.94	חוזה כהן
8634/94	פומרנץ בתיה	24.1.84	רות איזין
8635/94	פומרנץ מרדכי	4.9.94	רות איזין
8638/94	בלום יהודית	00.8.77	בלום מנחם
8642/94	פישמן וליג	5.6.94	הרצל שמייסר
7194/94	בתיה פינן	21.3.94	מגדה הייקין
8646/94	שפיגל יהודית	27.11.94	א. ויינגולד
8650/94	שמן זכריה	25.8.92	שמן משה
8652/94	גורין הינה	24.10.94	יעקב לובצקי
8654/94	קופרשלק מרים	19.9.94	זכי ליבוביץ
8655/94	ויגנברג צבי הירש	28.11.83	ויגנברג שרה
8656/94	מאירוביץ פייסק	29.8.94	מאירה רכס
8657/94	קספין אלכסנדר	3.9.94	יחזאי ישראל
8658/94	גרבי מרי	19.8.92	גרבי יוסף
8659/94	גרין רנה	11.8.91	סוניה בנם
8660/94	בראונשטיין נפתלי	14.10.94	גיזה בראונשטיין
8663/94	שמן יוסף	15.5.76	אסתר בראף
8670/94	אלמוזין רייבניס ירדנה	4.10.94	יותן ריבונס
8671/94	בבנצל אחיזר	3.5.94	ארנון טל
8672/94	גדרון מריה	1.10.94	יוסף יעקב גדרון
8673/94	אייזנשטין שמעון	21.10.94	דליה שרינגר
8674/94	לאלום זיק	30.9.94	אמנה לאלום
8675/94	שקלניק רגינה	28.10.94	זלוה סמיר
8679/94	סגל אלתר	17.11.90	שרה סגל
8680/94	גודלין יעקב	31.7.94	זבינאמצקבסקי אהרון
8681/94	פרניקס דבורה	18.11.94	פרינקס אהרון
8682/94	ליכטמן ברוך	26.10.94	עליזה ליכטמן
8683/94	ליקע יחיאל	25.10.94	זאב מילשטיין
8686/94	לבקוביץ לאה לוידה	9.11.94	בדוריה ברמן
8690/94	דורטס יוסף	20.9.94	תמר דורטס
8692/94	חיים יעקב	24.11.93	יואב חיים
8693/94	חיים חנה	10.3.84	יואב חיים
8687/94	פתאל גוליס	31.5.94	אברהם פתאל
8695/94	לנבמוס גיטה	3.11.94	גיתמן כמי
8697/94	בלום אלין	4.12.90	כרלין פליסינין מאר
8699/94	וינמן שניל	16.11.94	רונייק נתנת
8702/94	ישעיהו לאה	4.8.94	זר ישעיהו
8706/94	הרמו דבורה	10.12.93	אברמוב טובה סלומון מרים
8709/94	אוחזר יצחק	28.10.94	אוחזר לאה
8716/94	ליבמר הנס היינץ	30.5.94	אורגן גיצולר
8717/94	גרופינקל נחמן	12.11.93	אגא וילהלמינה גרופינקל
8719/94	אוחלבר שרה	12.11.94	אוחלבר יהודה
8720/94	אוחלבר ישראל	14.11.92	אוחלבר יהודה
8721/94	הרצי חנן	26.10.94	דניאלה בייר
8722/94	ברקת בקנשטיין שמעיה	1.9.94	פנינית ציפורי בקנשטיין
8711/94	ראואן ליזה	16.8.94	בנימין ארן
8712/94	ספיר שרה	9.12.93	פלורה כהן

צוואות

מספר התיק	שם המנוח/ה	תאריך הפטירה	שם המבקש/ת
8094/94	ליכטר פרדריק	22.10.94	מגדה ליכטר
8528/94	פרנקל הרי	17.1.94	רות ליפשיץ
8538/94	ויצימיר פילובסקי רייזל	29.5.94	מאיר פילובסקי
8539/94	ויינשטיין דב	2.7.94	חוויה ויינשטיין
8540/94	רוגמיק מאיר	16.10.94	שמרה יונגרייז

ורדה אלשייך, שופטת
רשמת בית המשפט המחוזי
בתל־אביב־יפו (1)

ברוב גדול נבחר המר למזכ"ל המפד"ל

(עט). ועידת המפד"ל בחרה אתמול אחר הצהרים, ברוב גדול, את ח"כ זבולון המר, ראש סיעת המפד"ל בכנסת, לתפקיד יושב ראש התנועה.

בדיוני ועידת המפד"ל שהתקיימו בבנייני האומה בירושלים, הצביעו הצירים על התפקידים המרכזיים בתנועה, לאחר שבמו"מ שהתקיימו בשבועות האחרונים בין המחנות התנועה לא הושגה הסכמה. בהצבעה התקבלה דעתו של ח"כ המר, כי ימונו ארבעה נושאי תפקידים בכירים: מזכ"ל, מ"מ המזכ"ל, מזכיר מדיני ויו"ר לשכה.

גורמים בכירים במפד"ל העריכו, כי לאחר שניצח בהצבעות ייקל על המר למנות את אנשי מחנהו לתפקידי מפתח. בבחירות האישיות לתפקידים אלו, שיהיו בעוד כחודש, צופים שייבחר מנכ"ל משרד החינוך לשעבר זבולון אורלב למזכ"ל התנועה ועו"ד נחום לנגנטל ייבחר למזכיר המדיני.

היו"ר הנבחר, ח"כ המר אמר, כי תפקיד יו"ר התנועה נדרש למפלגה בשל השינויים הגדולים המתוכננים במפד"ל. לדבריו, תנסה התנועה בבחירות הבאות להכפיל את כוחה הפוליטי, על ידי "קריאתם הביתה" של בוחרי מפד"ל, שהצביעו בשנים האחרונות למפלגות אחרות, כמו הליכוד, ש"ס, מולדת ועוד.

ראש מחלקת ההסברה, אורי אליצור, שהצעתו המשותפת עם ח"כ חנן פורת לצמצום מספר נושאי התפקידים בתנועה נדחתה, אמר, כי טרם החליט אם ינסה להיבחר לאחד התפקידים שעליהם הוחלט.

לדבריו, הקבוצה במפד"ל שנאבקה על צמצום מספר נושאי התפקידים עשתה זאת "לא לשם השגת כוח", ואולם הצעתה נדחתה. אליצור העריך, עם זאת, כי יו"ר התנועה לא יקשה על אנשים, שאינם ממחנהו להיבחר למקצת התפקידים.

המורים העל־יסודיים תובעים להפסיק העברת מס ועד להסתדרות המורים

מאת יעל פישביין

יו"ר ארגון המורים העל־יסודיים, שושנה אורן, דורשת ממשרד החינוך להפסיק את העברת מס הוועד בשיעור 0.4 אחוזים להסתדרות המורים.

אורן מסתמכת בתביעתה על חוות דעת משפטית של הממונה על יחסי עבודה בפרקליטות המדינה, נורית אולשטיין, שהמליצה לבטל הסכם משנת 1979 בין המדינה לבין הסתדרות המורים. לפי הסכם זה גובה משרד החינוך מחברי הסתדרות המורים המועסקים על־ידי המדינה מס ועד בשיעור 0.4 אחוזים מהמשכורת ומעביר את הכסף לידי הסתדרות המורים. הממונה על יחסי עבודה בפרקליטות המדינה ממליצה לבטל הסכם זה בטענה שמס הוועד נועד לוועדי המורים בבתי הספר ולא להסתדרות המורים.

במסיבת עיתונאים שקיימה אתמול טענה שושנה אורן, כי מחוות הדעת של הממונה על יחסי עבודה בפרקליטות המדינה עולה שהעברת מס הוועד לידי הסתדרות המורים היא בלתי־חוקית ועל הסתדרות המורים להחזיר לוועדי המורים בבתי הספר את כל כספי מס הוועד שנגבו משנת 1979 ועד היום, משום שהכסף שייך לוועדי בתי הספר ולא להסתדרות המורים. להערכת אורן מדובר בכ־159 מיליון שקל שעל הסתדרות המורים להחזיר לוועדים בבתי הספר.

הסתדרות המורים מסרה בתגובה, כי ההסכם משנת 1979 נערך בין ממשלת ישראל לבין הסתדרות המורים על־פי חוות דעתו של השופט ברק ובהסכמת הוועד הפועל והוא חוקי מכל בחינה שהיא. נוסף לכך טוענת הסתדרות המורים, כי אם קיימת טענת אי־חוקיות לגבי ההסכם יש להפנותה לממשלת ישראל.

לדברי הסתדרות המורים הסכום הכולל של מס הוועד המועבר אליה על־ידי משרד החינוך עומד על 7.5 מיליון שקל. 6 מיליון שקל מסכום זה מועברים דרך סניפי הסתדרות המורים למטרות של רווחת המורה.

אשר לחוות דעתה של הממונה על יחסי עבודה בפרקליטות המדינה, שלפיה אין הסתדרות המורים זכאית לקבל לידיה את מס הוועד של המורים, טענה הסתדרות המורים, כי היא משמשת גם כאיגוד מקצועי וגם כוועד ארצי של המורים חברי הסתדרות המורים, ומאחר שאין להפריד בין שני תפקידיה אלו היא זכאית לקבל לידיה את מס הוועד הנגבה מהמורים.

ממשרד החינוך נמסר, כי ב־3 בינואר ייפגש מנכ"ל משרד החינוך, ד"ר שמשון שושני, עם שני ארגוני המורים ויקיים הליך שימוע של טענות שני הצדדים, על־פי הנחיות היועץ המשפטי לממשלה. עוד נמסר ממשרד החינוך, כי ההחלטה הסופית תהיה כפופה אף היא להנחיות היועץ המשפטי לממשלה.

אסיר העולם צבי גור עתר למחוזי בבקשה להוציאו לחופשה מהכלא

מאת אלי ברנר ועתי"ם

אסיר העולם צבי גור עתר אתמול לבית המשפט המחוזי בתל־אביב בבקשה שזה יורה לשירות בתי הסוהר להוציאו לחופשה כדי שיוכל לבקר את אימו הזקנה.

גור, 46, חטף לפני כ־14 שנים את הילד אורון ירדן מסביון, בניסיון לגבות בתמורה לשחרורו דמי כופר מאביו, איש ביטוח אמיד. הילד, אותו החזיק גור בארגז המטען של מכוניתו נחנק למוות. גור נדון למאסר עולם, אותו הוא מרצה בכלא רמלה ללא קבלת חופשות.

לפני מספר שנים נמלט גור מהכלא, כשהוא מנצל את האמון שניתן בו. גור, שהוא אמן, ניהל בכלא פעולת קישוט וציור של החומה החיצונית. הוא ניצל את היותו מחוץ לחומות ללא שמירה, עלה על אוטובוס ונעלם. הוא נלכד והוחזר לכלא לאחר מספר ימים.

מאחר ועד היום לא נקצב עונש מאסר העולם של גור בשנים, אין שב"ס מוציא אותו לחופשות.

גור ביקש אתמול בעתירתו לאפשר לו לצאת לחופשה כדי לראות את אימו הזקנה. לדבריו, בשל השנים הרבות ללא חופשה הוא חש כי הוא הולך ומאבד את שפיות דעתו.

"אין עוד אסיר בישראל, היושב במאסר תקופה כה ארוכה, מבלי שניתנה לו חופשה כלשהי. רוצחים רבים, יהודים כערבים, כבר שוחררו ממאסרם, לאחר תקופות מאסר קצרות יותר, והתנהגות שירות בתי הסוהר נוגדת את חוק יסוד כבוד האדם וחירותו", טען בא כוחו של גור עו"ד ד"ר חיים משגב.

עו"ד משגב טוען עוד, כי אי מתן חופשה לאסיר, במשך תקופה כה ארוכה, פוגע בערכו כאדם ולא חומרת מעשהו של גור והעובדה שברח לפני שנים מספר ממאסרו, יכולים לשמש צידוק לעמדת שירות בתי הסוהר.

גם אסיר העולם יונה אברושמי, שהורשע ברצח אמיל גרינצוויג בהפגנת שלום עכשיו בירושלים, עתר אתמול לבית המשפט המחוזי בתל אביב, בבקשה לחייב את שרות בתי הסוהר להתיר לו לצאת לחופשות.

אברושמי מציין בעתירתו, כי הוא נמצא במאסר מזה כ־11 שנים ואף פעם לא אושרה לו חופשה. פנייתו לבג"ץ, בעניין זה, לא נענתה – בנימוק של חוסר סמכות, מאחר שנשיא המדינה לא קצב את עונשו.

לדבריו, מבקרת המדינה קבעה כי לשר המשטרה נתונה סמכות לאשר חופשה לאסיר במצבו.

הנשיא ויצמן ביקר את משפחת עולמי בעותניאל ונטע עץ

(עט). – נשיא המדינה, עזר ויצמן ורעייתו, ביקרו אתמול את משפחתו של הרב עמירם עולמי ביישוב עותניאל שבדרום הר־חברון.

לאחר הביקור בבית הרב, אשר נרצח בידי מחבלים, נטע הנשיא עץ בחצר בית הכנסת.

"אני מאוד מעריכה את הנשיא, אשר בא לשמוע את מצוקותינו", אמרה תרצה עולמי, אלמנתו של הרב, "זאת לעומת ראש הממשלה, שבא למקום הפיגוע, אך לא טרח לבקר אותנו".

הגב' עולמי העלתה בפני הנשיא את שאלת יציאת צה"ל ממרכזי האוכלוסיה הערבית ואמרה, כי חיי התושבים היהודים יהיו בסכנה כתוצאה מהוצאת הצבא. "איך נוכל לחיות פה", שאלה.

הנשיא השיב: "אני לא יכול לומר לך לא לדאוג, אולם אני מקווה שיהיה בסדר".

הנשיא אמר, כי היום התדמית של מתנחל היא של אדם קיצוני ואגרסיבי. "אם אלה הם רעיונותיכם", אמר בתגובה לקריאה לדרקים עם הערבים, "הרי אני שמח לשמוע אותם ואתם צריכים להשמיע אותם".

אחרי הביקור בבית המנוח, ביקשו המתיישבים מהנשיא לנטוע עץ בחצר בית הכנסת. הנשיא נטע עץ, ותלמידי בית הספר קראו פרקי תהילים.

רמון: קופות חולים מסויימות עומדות מאחורי המסע נגד חוק ביטוח בריאות

מאת אפרים דוידי

"קופות חולים מסויימות עומדות מאחורי המסע נגד חוק ביטוח בריאות ממלכתי". כך אמר אתמול יו"ר ההסתדרות, חיים רמון בעת דיון על החוק בבית נבחרי ההסתדרות.

הדיון התקיים בעקבות הצעה דחופה לסדר היום של הנרי אלקלסלי, יו"ר האגף החברתי של מפ"ם. לדבריו, לא יתכן שהמבוטחים במסגרת הסכם ההבראה של קופת־חולים, ישלמו 10 שקל עבור ביקור אצל רופא מומחה ו־5.5 שקלים עבור מנת תרופות".

בישיבה סף רמון בחריפות את המתנגדים ביקורת על החוק. "כל המתנגדים לחוק, רוצה להחזיר אותנו לתכניות הבראה למיניהן ומצדדים ב'קאנרטי קלאב' לבריאות לעשירים – לקיום שתי מערכות בריאות: לעשירים ולעניים".

יושב ראש ההסתדרות הוסיף, כי בלא חוק ביטוח בריאות ממלכתי, הגירעון של קופת החולים יהיה בין 1.5 ל־2 מיליארד שקל. "200 עד 250 אלף איש אינם מבוטחים היום, בעיקר במגזר הערבי. האם אנו רוצים להמשיך במצב הזה?".

רמון גם הביע דאגה לעתיד החוק וקרא, שלא לשנות סעיפים בחוק. "לצערי, אין בממשלה 'אבא' לחוק. בכנסת אין רצון לפרגן לו, למרות שהתקבל ברוב גדול. מי שמנסה לפגוע בחוק – מנסה לפגוע בבריאותם של אזרחי ישראל".

נהג במכונית 36 שנה ללא רשיון נהיגה

מאת אורי שרון

תושב הקריות בן 55 עשה שיא של ממש: לדבריו הוא נהג במכוניות 36 שנה מבלי שהיה לו רשיון נהיגה.

האיש נעצר בשבת במהלך פעילות משטרתית בסיירת הכרמל לאחר שלא נמצא ברשותו רשיון נהיגה. בחקירתו הודה שהוא נוהג ללא רישיון מאז היותו בן 19.

באותה פעילות נעצר גם נהג מונית מחיפה שנהג במוניתו בתקופה שבה נשלל רשיון הנהיגה שלו.

שני הנהגים הובאו אתמול לשיפוט מהיר.

השר רובינשטיין: לחייב גורמים רשמיים לבקר נפגעי טרור

מאת מוטי בסוק

שר החינוך, אמנון רובינשטיין, יניח בקרוב על שולחן הממשלה הצעה לנהל תיק לביקורי תנחומים והשתתפות בצער מצד גורמים רשמיים, אצל משפחות נפגעי טרור.

השר רובינשטיין, שערך ביקור תנחומים ביום שישי האחרון בבית משפחתה של החיילת ליאת גבאי ז"ל בעפולה, הופתע לשמוע כי אף גורם ממשלתי או צבאי בכיר לא יצר קשר עם המשפחה.

רובינשטיין ציין אתמול, כי למשפחות שבניהן או בנותיהן נפגעו במעשי רצח אכזריים, כמו משפחת גבאי, אין נחמה, אך הם צריכים לפחות להרגיש כי הממשלה עומדת לצידם.

לדעתו, יש למנוע תחושת ניכור, כמו שנוצרה אצל משפחת גבאי.

בלשכת שר האוצר נחתם ההסכם שסיים משבר הרשויות הדרוזיות

(עט). משבר הרשויות המקומיות הדרוזיות והצ'רקסיות יושב אתמול לפנות ערב במשרד האוצר בירושלים. על ההסכם חתמו ראשי המועצות, נציגי הממשלה השרים שחל, שוחט, ורובינשטיין ומנכ"ל משרד הפנים עמרם קלעג'י.

בהסכם מתחייבת הממשלה לבצע את ההחלטות בדבר השוואת תקציביהם של הישובים הדרוזים והצ'רקסים עם ישובי הפיתוח היהודיים הסמוכים להם. לשם כך מסכימה הממשלה להורים 150 מיליון שקלים בשנת '95 לרשויות הדרוזיות, מקדמה עד להגשת דו"ח של הוועדה שמונתה לבדוק את צרכי הפיתוח של ישובים אלה. עד 100 מיליון שקל תורים הממשלה למימון תוכניות פיתוח בישובים הדרוזים והצ'רקסים בשנה זו.

בטקס החתימה בירך שר האוצר את ראש הממשלה ואת חבריו השרים וחברי הכנסת, שתרמו את חלקם להגעה להסכם. הוא הוסיף, כי בממשלה קיים רצון לקיים את ההחלטה וכי בחודשים הקרובים תיעשה עבודה רבה בנושא. השר הביע תקווה, כי "דעש דערוף ניידות ההסכם יהפוך במהרה לדעש של קומפרסורים וטרקטורים".

השר משה שחל אמר, כי הממשלה הנוכחית היא הראשונה המתכוונת ברצינות לעשות צעדים של ממש לסגירת הפערים בין האוכלוסיה היהודית לדרוזית. הוא הוסיף, כי אמנם ניתן לצפות לדרישות כספיות גם ממגזרים אחרים, אך דרישות הדרוזים הן צודקות ולכן נענו בחיוב, ואין קשר בין דרישותיהם לדרישות מגזרים אחרים במשק.

יוסף קבלן, חבר בוועד ראשי הרשויות וראש מועצת בית ג'אן, אמר בבואו מלשכת שר האוצר כי הוא מברך על ההסכם, אף שלא כל דרישות הדרוזים נענו. הוא הוסיף, כי ההסכם הוא הסטורי ופותח תקופה חיובית ביחסים בין העדה הדרוזית למדינת ישראל. כן בירך את האוכלוסיה היהודית, את נשיא המדינה עזר ויצמן ושרי הממשלה על המאמצים שעשו לפתור את הבעיה.

ד"ר מורים ברזובינדר, מנהל המחלקה לקרדיולוגיה התדרבית בבית החולים סאן דייגו, פרופסור מרווין גוטסמן, מנהל מכון הלב בבית החולים "הדסה עין כרם" ומשה מסר שעבר טיפול להרחבת עורקי הלב בעזרת מקרח. מסר הוא החולה ה־5,000 שעובר הרחבת עורקים בשיטה החדשה (צילום: אבי חיון)

לקראת חתימת ההסכם לשיתוף פעולה

בהסתדרות התקבל מידע שראשי האיגודים הפלסטינים קיבלו איומים על חייהם

מאת אפרים דוידי

בהסתדרות התקבל מידע, כי ראשי האיגודים המקצועיים הפלסטיניים, שהיו אמורים לחתום ביום רביעי שעבר על הסכם לשיתוף פעולה, קיבלו איומים על חייהם. כך גילה אתמול מנהל המחלקה לקשרים בינלאומיים, ז'ק נריה, בישיבה השבועית של הנהגת ההסתדרות.

במהלך הישיבה היו אמורים חברי ההנהגה להתייחס למספר רב של נושאים, אך כאשר דנו בסוגיית ההסכם עם הפלסטינים, התפרצו לחדר עשרות עובדי מועצות הפועלים והישיבה נפסקה באופן פתאומי.

הנושא היחידי שוכה עקב כך לטיפול הנהגת ההסתדרות הוא היחסים עם האיגודים הפלסטיניים בעקבות פיצוץ ההסכם. נריה סקר בישיבה את נקודות המחלוקת ואת הדרישות שהעלו נציגי האיגודים הפלסטיניים כמה שעות לפני טקס החתימה בבריסל.

כמה מחברי הנהגת ההסתדרות גינו את צעדיהם של הפלסטינים. מאיר גת קרא להפסיק את מה שהוא הגדיר "דיוצת העמוק" לעבר האיגודים הפלסטיניים. מישל אלמליח שב אל דבריו מישיבה קודמת לפיהם "אין איגודים מקצועיים בשטחים – כולם ארגונים פוליטיים".

יו"ר ההסתדרות, חיים רמון ויו"ר האגף לאיגוד מקצועי, עמיר פרץ, שנסעו לבריסל בראש המשלחת, דווקא צידדו בהמשך ההידברות עם הפלסטינים.

כן, רמון הדגיש שאי־חתימת על ההסכם לא תפסיק את הטיפול בעובדים הפלסטינים בישראל. עוד הוא גילה, "אנו מקבלים מהעובדים הפלסטינים בישראל יותר כסף ממה שאנו מקבלים, פרופורציונאלית, מהישראלים".

בנימין גונן גם הביע "אי־נוחות" ו"צער" על שלא נחתם על הסכם עם הפלסטינים, אך הוסיף, כי הוא מסכים עם כמה מעמדות ראשי הפדרציה הכללית של האיגודים המקצועיים הפלסטיניים בדבר הקמת מדינה פלסטינית לצד מדינת ישראל והכרה של ירושלים כבירה של המדינה הפלסטינית שתקום.

עצמות אדם התגלו בצפת

(עט). – עצמות אדם התגלו ליד בניין העירייה בצפת במהלך עבודה להנחת קו חשמל.

הרב הראשי של צפת, שמואל אליהו, בדק את המקום וגילה סימנים של קבר. הוא הורה להפסיק את החפירה, לסתום את הכביש ולמנוע בכך המשך גילוי עצמות. חברת החשמל המבצעת את העבודה קיבלה בהבנה את דרישת הרב וסתמה את החפירה.

אוניברסיטת בן־גוריון מתנגדת לבנייה מסחרית על שרידי העיר העתיקה בבאר־שבע

מאת אמיר רוזנבלום

הנהלת אוניברסיטת בן־גוריון בנגב רואה בחומרה רבה את הפגיעה המתמשכת באתרים הארכיאולוגיים בתחומי העיר באר־שבע ומתריעה בפני הסכנה להרס מוחלט של שרידי יישוב מתקופת המקרא ועד לתקופה הרומית־ביזאנטית על־ידי בנייה מסחרית במקום.

הנהלת האוניברסיטה פנתה אתמול לעיריית באר־שבע ולרשות העתיקות בקריאה להימנע מבנייה מסחרית אזור זה, ולייעדו אך ורק למטרות הקשורות בפיתוח תיירות ושימור עברה של באר־שבע במסגרת פארק ארכיאולוגי.

באר־שבע הקדומה ממוקמת לא רק בתל באר־שבע, אלא בעיקר מתחת לשטח העיר העתיקה שהוקמה בימי התורכים. על־פי עדויות היתה במקום עיר חשובה ומשגשגת, אך במהלך פיתוחה של באר־שבע המודרנית נהרסו יותר מ־70 אחוז מהשרידים הקדומים, שכללו כנסיות מפוארות, רצפות פסיפס, בית כנסת, אחוזות מגורים ומונומנטים אחרים.

לאחרונה נתגלו בשטח הפתוח שממורח לשוק העירוני שרידי כנסייה ביזנטית. יוצאת דופן במהלך חפירות הצלה שנערכו במקום בראשותו של הארכיאולוג פטר פביאן מרשות העתיקות. מדובר בשרידי כנסייה גדולה ומיוחדת בתבניתה. בחלקה המזרחי והקדמי של הכנסייה, משני צדי אולם התווך, בנויים אגפים לצפון ולדרום המשווים לכנסיה מראה של צלב. זו אחת הדוגמאות הקדומות בעולם האדריכלות הכנסייתית בארץ ובעולם כולו.

הכנסייה רוצפה ברצפות פסיפס בשלל דוגמאות גיאומטריות, ועם השלמת מלאכת החפירה יועשר חקר עברה של באר־שבע בנדבך חשוב נוסף.

לדעת ארכיאולוגים ניתן לחפור אזור זה ולהקים בו פארק ארכיאולוגי, שעשוי להיות מן היפים והמרשימים בארץ.

באר־שבע היא אולי העיר היחידה בעולם שיכולה להציג לתושביה ולמאות אלפי התיירים שיבואו בשעריה את תולדותיה שלב אחרי שלב, במקום שבו התרחשו המאורעות, לאורך 7,000 שנותיה. מדובר בנכס תיירותי־כלכלי ממדרגה ראשונה.

בקרב גורמים שונים בבאר־שבע ובהם הנהלת אוניברסיטת בן־גוריון שוררות חששות בעקבות מכירת חלקים משטחים אלה ליזמים על־ידי העירייה הכלכלית לפיתוח באר־שבע במטרה לבנות באתר קניון.

הארכיאולוג פרופ' אליעזר אורן מאוניברסיטת בן־גוריון מסביר, כי העיר התורכית בנויה על שרידי היישוב מתקופת המקרא ועל שרידי הערים מהתקופה הרומית־ביזנטית. שרידים אלה טמונים מתחת לעיר העתיקה ואזור השוק. פרופ' אורן, שהכין באחרונה חוות דעת מקצועית על באר־שבע הקדומה, ציין, כי הקניון החדש ליד השוק העירוני יגרום נזק בלתי־הפיך לכנסייה הרומית־ביזנטית שנחשפה באחרונה ולמבנים הקדומים סביבה, ויקטין באופן משמעותי את הפוטנציאל הארכיאולוגי המצומצם בלאו הכי בבאר־שבע.

הממשלה הכירה ביישוב הערבי עין חוד שעל הכרמל

מאת מוטי בסוק

הממשלה החליטה אתמול פה אחד על מתן מעמד של ישוב מוכר ליישוב הערבי עין חוד, שעל הכרמל. יזם את ההחלטה השר לאיכות הסביבה, יוסי שריד.

עין חוד הוא אחד מ־40 ישובים ערביים שלא מוכרים על ידי המדינה, ובשל כך סובלים מקיפוח בתקציבים.

בהחלטתה מטילה הממשלה על שר הפנים להשגת מעמד של ישוב מוכר לעין חוד במועצה האזורית חוף הכרמל.

עין חוד קיים מאז קום המדינה. מאחר שאינו מוכר על ידי המדינה, הוא לא זוכה לשרותים בסיסיים.

השר שריד הזכיר, כי שר הפנים החליט עוד במאי 1992 להכיר ביישוב, אולם ההחלטה לא יושמה עד היום. לדבריו, בקרוב תכיר הממשלה בעוד חמישה ישובים ערביים מתוך ה־40 הבלתי מוכרים.

16 מתושבי השטחים ששהו ללא היתר נעצרו בחיפה

מאת אורי שרון

משטרת מרחב חיפה עצרה בסוף השבוע שעבר 16 מתושבי השטחים ששהו בתחומי הקו הירוק ללא היתר.

רוב העצורים הוסעו לאתר בנייה ליד חיפה. מהמשטרה נמסר, כי נגד הנהגים שהסיעו אותם נפתחו תיקי חקירה בחשד לסיוע לכניסה בלתי־חוקית לתחומי הקו הירוק. בכוונת המשטרה לחקור גם את הקבלן של חברת הבנייה שהעסיקה את העצורים.

משטרת מרחב חיפה תמשיך להציב מחסומים ולערוך ביקורות באתרי בנייה, כדי לאתר תושבי שטחים ללא היתר שהייה. בדעתה גם להתמיד עם מעסיקיהם.

פולין הכירה בחסידי אומות העולם כלוחמים במלחמת העולם השנייה

מאת מיכל גרייבסקי

הפרלמנט הפולני אישר באחרונה חוק המעניק לחסידי אומות העולם החיים בפולין הכרה כלוחמים במלחמת העולם השנייה. כך הודיע יו"ר הפרלמנט הפולני יוזף אולקסי. בפגישה שערך אתמול עם יו"ר הנהלת "יד ושם" אבנר שליו.

משמעות ההחלטה היא שחסידי אומות העולם הפולנים, שהם כ־4,500 מתוך 12,500 חסידי אומות העולם שהוכרו עד כה, יזכו בכל ההטבות הכלכליות והאחרות, שמהן נהנים פולנים שהשתתפו במלחמה.

אבנר שליו בירך על ההחלטה והדגיש את החשיבות הרבה שהוא רואה בהכרה רשמית באזרחים שסיכנו את חייהם בפעילותם להצלת יהודים.

בפגישה סיקמו אבנר שליו ופרופסור ישראל גוטמן עם יו"ר הפרלמנט הפולני ותשעה חברי פרלמנט, הם העלו את דרישת ישראל לקבל אחד מהעותקים המקוריים של החומר שנאסף בתקופת גטו ורשה על ידי ההיסטוריון רינגנבלום וחבריו, הידוע בכינוי "ארכיון רינגנבלום". חברי הפרלמנט הפולנים הבטיחו לטפל בפנייה זו.

יו"ר הפרלמנט הפולני אמר בתום הביקור כי יש הרבה דפים בעייתיים בהיסטוריה המשותפת של שני העמים, ולשמחתו הביקור בישראל מאפשר לדון בצורה ידידותית בבעיות הקשים שפקדו את שני העמים במהלך ההיסטוריה.

צמיחה
איטוסטמנט האוס בע"מ
צמיחה ניהול קרנות (1987) בע"מ
צמיחה מניות - קרן נאמנות
הודעה על אסיפה כללית של בעלי היחידות בקרן
בתאריך 21 בדצמבר 1994 בשעה 18:00 תתקיים אסיפה כללית של בעלי היחידות בקרן, במשרדו הרשום של מנהל הקרן ברחוב קלישר 30, תל־אביב.
על סדר היום של האסיפה:
הגדלת שכרו השנתי של מנהל הקרן.
בהתאם להסכם הקרן, אם כעבור מחצית השעה מן המועד שנקבע לאסיפה כאמור לעיל, לא ימצא מניין חוקי, תידחה האסיפה בשבוע ימים ותתקיים באותו מקום, ביום 28 בדצמבר, בשעה 18:00.
אם עד השעה 18:30 לא ימצא, גם באסיפה הנדחית, מניין חוקי, יחשבו החברים הנוכחים למניין חוקי.
11 בדצמבר 1994 צמיחה ניהול קרנות (1987) בע"מ

צמיחה
איטוסטמנט האוס בע"מ
צמיחה ניהול קרנות (1987) בע"מ
צמיחה תעשייה ויצוא - קרן נאמנות
הודעה על אסיפה כללית של בעלי היחידות בקרן
בתאריך 21 בדצמבר 1994 בשעה 18:30 תתקיים אסיפה כללית של בעלי היחידות בקרן, במשרדו הרשום של מנהל הקרן ברחוב קלישר 30, תל־אביב.
על סדר היום של האסיפה:
1. התאמת הסכם הקרן לחוק השקעות משותפות בנאמנות, התשנ"ד – 1994.
2. ביטול תעודות ההשתתפות.
3. הגדלת שכרו השנתי של מנהל הקרן.
4. שינוי מדיניות ההשקעות של הקרן.
5. שינוי שם הקרן.
בהתאם להסכם הקרן, אם כעבור מחצית השעה מן המועד שנקבע לאסיפה כאמור לעיל, לא ימצא מניין חוקי, תידחה האסיפה בשבוע ימים ותתקיים באותו מקום, ביום 28 בדצמבר, בשעה 18:30.
אם עד השעה 19:00 לא ימצא, גם באסיפה הנדחית, מניין חוקי, יחשבו החברים הנוכחים למניין חוקי.
11 בדצמבר 1994 צמיחה ניהול קרנות (1987) בע"מ

צמיחה
איטוסטמנט האוס בע"מ
צמיחה ניהול קרנות (1987) בע"מ
צמיחה אג"ח מדינה - קרן נאמנות
הודעה על אסיפה כללית של בעלי היחידות בקרן
בתאריך 21 בדצמבר 1994 בשעה 17:30 תתקיים אסיפה כללית של בעלי היחידות בקרן, במשרדו הרשום של מנהל הקרן ברחוב קלישר 30, תל־אביב.
על סדר היום של האסיפה:
1. התאמת הסכם הקרן לחוק השקעות משותפות בנאמנות, התשנ"ד – 1994.
2. ביטול תעודות ההשתתפות.
3. הגדלת שכרו השנתי של מנהל הקרן.
בהתאם להסכם הקרן, אם כעבור מחצית השעה מן המועד שנקבע לאסיפה כאמור לעיל, לא ימצא מניין חוקי, תידחה האסיפה בשבוע ימים ותתקיים באותו מקום, ביום 28 בדצמבר, בשעה 17:30.
אם עד השעה 18:00 לא ימצא, גם באסיפה הנדחית, מניין חוקי, יחשבו החברים הנוכחים למניין חוקי.
11 בדצמבר 1994 צמיחה ניהול קרנות (1987) בע"מ

צמיחה
איטוסטמנט האוס בע"מ
צמיחה ניהול קרנות (1987) בע"מ
צמיחה גמישה - קרן נאמנות
הודעה על אסיפה כללית של בעלי היחידות בקרן
בתאריך 21 בדצמבר 1994 בשעה 17:45 תתקיים אסיפה כללית של בעלי היחידות בקרן, במשרדו הרשום של מנהל הקרן ברחוב קלישר 30, תל־אביב.
על סדר היום של האסיפה:
הגדלת שכרו השנתי של מנהל הקרן.
בהתאם להסכם הקרן, אם כעבור מחצית השעה מן המועד שנקבע לאסיפה כאמור לעיל, לא ימצא מניין חוקי, תידחה האסיפה בשבוע ימים ותתקיים באותו מקום, ביום 28 בדצמבר, בשעה 17:45.
אם עד השעה 18:15 לא ימצא, גם באסיפה הנדחית, מניין חוקי, יחשבו החברים הנוכחים למניין חוקי.
11 בדצמבר 1994 צמיחה ניהול קרנות (1987) בע"מ

צבא רוסיה פלש לצ'צ'ניה; דודאייב מסכים למו"מ

עשרות אלפי חיילים ומאות טנקים ונגמ"שים נעים לכיוון גרוזני; ילצין: מטרתנו – פתרון פוליטי

גרוזני (א.פ.). – חיילים רוסים וטורי כלי רכב משוריינים בגיבוי מטוסי קרב ומסוקים נכנסו אתמול לתוך הרפובליקה הפורשת של צ'צ'ניה, במטרה להשיב את שליטתה של מוסקווה באיזור זה.

בעוד טנקים, צנחנים וחיילי רגלים מתקדמים אל הבירה גרוזני משלושה כיוונים, אמרו מקורות בממשל הצ'צ'ני, כי הם מוכנים לשאת-ולתת על הסדר עם מוסקווה.

רווח על שתי התנגשויות קצרות, ומדיווחי הרשות מקומיים עולה כי ארבעה נהרגו ויותר מעשרה נפצעו. אין אישור רשמי לידיעות אלה.

אתמול בלילה חגו מטוסי קרב מעל הבירה, וירי מכונות הירייה נשמע בפרברי העיר, בעוד אזרחים מבוהלים, רובם נשים וילדים, נמלטים מגרוזני. הטלוויזיה הרוסית דיווחה כי יותר מ-40 אלף צנחנים נכנסו לאיזור הבדלני.

במוסקווה אמר הנשיא בוריס ילצין כי "מטרתנו למצוא פתרון פוליטי לבעיותינו". אך הפעולה הצבאית בדרום רוסיה בוקרה כצעד לא מוצדק על-ידי פוליטיקאים מתונים התומכים בדרך-כלל בילצין.

בהודעה כתובה שהוקראה אתמול בלילה בטלוויזיה הרוסית, אמר ילצין כי הפעולה הצבאית ננקטה כדי להגן על האזרחים הרוסים בצ'צ'ניה מפני "קיצונים חמושים".

הפעולה הרוסית גרמה למנהיגים הצ'צ'נים להסכים לשיחות. "אנו הולכים לשאת-ולתת מחר", אמר שר האוצר הצ'צ'ני טימאז אבובאקארוב. הוא אמר כי הוא ושמונה אחרים ייפגשו היום עם הנציגים הרוסים בוולאדיקווקאז.

מוקדם יותר אמר שר החוץ הצ'צ'ני יוסף שמסאיין כי הוא שולל שיחות שלום. אך אבובאקארוב אמר כי הוא והנשיא דז'וחאר דודאייב הסכימו לשיחות, משום ש"צ'צ'ניה לעולם לא תחמיץ הזדמנות להשיג שלום".

משלחת רוסית נמצאת כבר בוולאדיקווקאז – מסרה סוכנות "איטר-טאס".

מוסקווה גינתה זה זמן רב את הממשלה הצ'צ'נית כ"קרימינלית" והיא אומרת כי לתומכיו של הנשיא דז'וחאר דודאייב הם פושעים וטרוריסטים. רוסיה רוצה להדיח את דודאייב ומסרבת להכיר בעצמאותו של האיזור.

דודאייב, גנרל לשעבר בחיל-האוויר הסובייטי, הכריז על עצמאותה של צ'צ'ניה ב-1991. רוסיה אינה מכירה בטענה זו והיא תומכת בכוחות האופוזיציה.

מוסקווה רואה את המדינה הצ'צ'נית כאיום לשלמות הרוסית. פקידים רוסים חוששים כי הצ'צ'נים יעודדו קבוצות אתניות להכריז על עצמאות, דבר שיביא להתמוטטות רוסיה.

"עשינו כל שביכולתנו כדי להבטיח את בטחון האזרחים", אמר סאלים ג'ודאייב, ראש ההגנה האזרחית ברפובליקה הפורשת.

הוא אמר שמקלטים תת-קרקעיים הוכנו למקרה של התקפות אוויריות וכי אנשי העיריות הוזהרו על-ידי הממשלה הצ'צ'נית כיצד להתנהג במקרה של התקפה כוללת.

השוק המרכזי של גרוזני ננטש לחלוטין לאחר ההודעה על הפלישה הרוסית.

"אני עדיין כאן ואין לי לאן ללכת. אני צריכה להתפרנס", אמרה גאלינה צ'זנורייבה בת ה-70, אשה רוסיה המוכרת שמן בישול. היא אמרה שלא קיבלה קיצבת פנסיה משך יותר משנה.

"אני רוצה לעזוב, אבל אין אוטובוסים", אמרה קאטיה גולסובה בת ה-67, רוסיה אתנית, וספקה כפיה כאשר עמדה בתחנת אוטובוס עם שני נכדיה.

שתי המפלגות הפוליטיות הקרובות לילצין – בחירתה של רוסיה ויאבלוקו – התכנסו אתמול כדי לדון בהדחה אפשרית של הנשיא ילצין בבית התחתון של הפרלמנט, הדומה. לא ברור עדיין אם הליך כזה אפשרי מבחינה חוקתית.

המשבר בצ'צ'ניה התפתח משך חודשים. ביום שישי, נתן ילצין לכוחות את האור הירוק להיכנס לצ'צ'ניה.

צפונית מערבית לגרוזני, חלף טור של כלי רכב משוריינים של הצבא הרוסי על פני אזרחים נמלטים. מסוקי קרב רוסים חגו מעל, ומטוסי קרב טסו בגובה נמוך מעל הבירה גרוזני. המתגוננים הצ'צ'נים לא איישו, והטור לא נתקל בהתנגדות כלשהי.

סוכנות "אינטרפאקס" מסרה על יותר מ-30 טנקים, 50 נגמ"שים, *10 תותחים* מתנייעים, יחידות נ"מ, אמבולנסים ו-70 כלי רכב לחיילי חי"ר בשיירה הזו. הרמקול בתחילת השיירה קרא ברציפות לתושבים המקומיים לא להתנגד.

לצ'צ'ניה, מדינה מוסלמית בעיקרה בה 1.2 מיליון תושבים, מסורת לוחמנית ארוכה, ויש בה כנופיות פשע ידועות לשמצה ושנאה עזה לרוסיה. גרוזני נמצאת 1,800 ק"מ דרומית מזרחית למוסקווה.

הנשיא ילצין (למעלה), המקווה שהפלישה לצ'צ'ניה תחסל המסבוך באיזור, נתקל בתגובה נזעמת של צירים בפרלמנט, ובראשם סרגיי יושנקוב (למטה), שקרא אתמול להדחתו. משמאל, אזרחים בגרוזני ליד תמונתו של הנשיא דודאייב. (תמונות ארכיון: א.פ.)

קלינטון: הפלישה – עניין רוסי פנימי

מיאמי (א.פ.). – נשיא ארה"ב ביל קלינטון אמר אתמול כי הוא מצדד בהחלטתה של רוסיה לשלוח חיילים וטנקים לתוך צ'צ'ניה, אך אמר שמדובר ב"עניין רוסי פנימי".

"אנו מקווים שהסדר יושב על כנו תוך מינימום של שפיכות דמים", אמר הנשיא למתבים לאחר נעילת פסגת מדינות אמריקה במיאמי.

הנשיא שיבח את רוסיה על שהסיגה את טיליה הבליסטיים שהיו מכוונים לארה"ב, וכן על נסיגת חייליה מהארצות הבלטיות וקיום הסכם "סטארט-1".

מזכיר המדינה לשעבר, ג'יימס בייקר, אמר כי ילצין ניצב בפני התלבטות קשה וכי השימוש בכוח היה כפי הנראה האפשרות האחרונה.

בראיון לבי.בי.סי אמר בייקר: "זה חומר מול במקרה זה, אך אני חושב שצריך לזכור כי הפדרציה הרוסית מורכבת מ-11 או 12 רפובליקות אוטונומיות-למחצה. ברגע שיתנו לאחת ללכת, תהיה התפרקות אמיתית, לא כמו זו שראינו עם התמוטטות ברה"מ".

הרפובליקה המוסלמית של צ'צ'ניה – דיוקן

מסורת ארוכה של בדלנות ושנאה לרוסיה

מוסקווה (ע"א.אף.פ.). – צ'צ'ניה, שלתוכה פרצו אתמול כוחות צבא רוסיים, היא האחרונה מבין 89 "ישויות" של הפדרציה הרוסית, המסרבת להצטרף לחיק מוסקווה.

זה יותר מארבעה חודשים, שרויה רפובליקה מוסלמית קטנה זו (13 אלף קמ"ר), באיזור קווקז, במלחמת אזרחים שעוצמתה הולכת וגוברת. המדינה, בעלת עתודות נפט גדולות, נלחמת למען עצמאותה, ואילו רוסיה, שסירבה להכיר בעצמאותה, תומכת באופוזיציה לנשיא צ'צ'ניה, דז'וחאר דודאייב.

דודאייב, גנרל לשעבר בחיל-האוויר הסובייטי, הכריז ב-1 בנובמבר 1991 חד-צדדית על עצמאות, בימים האחרונים לקיומה של ברה"מ, לאחר שנבחר לנשיאות בתמיכת 85 אחוז מהתושבים.

הרפובליקה האוטונומית צ'צ'ניה-אינגושיה התפצלה אז, ללא אלימות, לשני אזורים, כאשר צ'צ'ניה מהווה את החלק הגדול ביותר, עם אוכלוסיה של 1.2 עד 1.5 מיליון איש.

עצמאותה של צ'צ'ניה, השוכנת בין המדרונות הצפוניים של רכס הרי קווקאז לבין הערבה, לא זכתה מעולם להכרה מצד רוסיה או מדינה אחרת כלשהי.

הצ'צ'נים, מוסלמים מאז סוף המאה ה-18, המאורגנים בשבטים תחת ניהולן של "מועצות הזקנים", נחשבים בין העמים העתיקים ביותר בקווקאז.

צ'צ'ניה היתה מבצר ההתנגדות לקולוניזציה הרוסית שהחלה במאה ה-17, ועמדה בראש מלחמת העצמאות של קווקאז, בניהול האימאם שאמיל, מ-1834 עד 1859.

האיזור, שבו "הושב הסדר על כנו" ערב המהפכה הבולשביקית של 1917, שב נקלע לתסיסה בתקופת שלטונו של יוסף סטאלין. ב-1944 החליט סטאלין להגלות את הצ'צ'נים, בדומה לעמים רבים אחרים, כולל האינגושים, בטענה של "שיתוף פעולה" עם גרמניה הנאצית.

הצ'צ'נים, שהוגלו לאסיה התיכונה הסובייטית, הורשו לשוב לטריטוריה שלהם רק לאחר שזוכו ל"חנינה" ב-1957.

מאז 1991 הירבתה מוסקווה להפעיל לחצים כלכליים ופוליטיים על צ'צ'ניה, אך לא הצליחה להכניע את הגנרל דודאייב. רוסיה תמכה במהלך שלוש השנים האחרונות באופוזיציה לדודאייב, המכונסת במסגרת "מועצה זמנית". פעילותה של רוסיה נחשפה בשבועות האחרונים, כאשר לוחמי האופוזיציה ביצעו מתקפת נפל על הבירה גרוזני, בסיועם של חיילי חי"ר ומטוסים מצבא רוסיה. גם לאחר הפלישה, סירבה רוסיה להודות במעורבות עקיפה, אך נאלצה למעשה לסגת מעמדה זו, ולפני כשבוע הגיעה משלחת פרלמנטרית ממוסקווה לשאת-ולתת על שחרורם של עשרות חיילים רוסים שנפלו בשבי.

תחת פיקוח המאפיה הצ'צ'נית המפורסמת, אחת הפעילות ביותר בברה"מ-לשעבר, הודות לגבולות שבינה לבין גרוזיה מדרום, הפכה הרפובליקה למרכז של הברחות מכל הסוגים באיזור.

צירים בפרלמנט פועלים להדחת ילצין

מוסקווה (א.פ.). – פלישת הכוחות הרוסים לצ'צ'ניה עוררה אתמול סערה פוליטית במוסקווה. צירי פרלמנט קראו להדחתו של הנשיא ילצין, על שנתן את ההוראה לפלישה.

מאות מפגינים ופוליטיקאים, התומכים בדרך-כלל במדיניותו של ילצין, התאספו במרכז מוסקווה בקריאה להפסקת הפלישה לרוסיה ולהדחת הנשיא ילצין.

סרגיי יושנקוב, חבר הבית התחתון של הפרלמנט – הדומה – אמר למפגינים כי הדומה היא הדרך היחידה לעצור את ילצין. "איני רואה דרך אחרת לעצור את הנשיא", אמר למפגינים.

יושנקוב, שעמד בראש המשלחת הדיפלומטית לצ'צ'ניה בשבוע שעבר כדי להבטיח את שחרורם של החיילים הרוסים שנשבו במהלך מתקפת הנפל של המורדים על הבירה גרוזני, אמר כי הפרלמנט יבקש את הדחתו של הנשיא.

"מוקמת בפרלמנט ועדה שתאשים את הנשיא בהצתת סכסוכים אתניים, תוך עידוד מות המוני של חיילים רוסים", אמר.

גריגורי יאבלינסקי, חבר רפורמיסט אחר בפרלמנט, אמר כי הפלישה תהיה אסון לרוסיה. "מלחמה בקווקאז תימשך עשרות שנים, ותביא רק למותם של אזרחינו ושל ילדינו", טען.

יאבלינסקי, מנהיג הסיעה הדמוקרטית "יאבלוקו", אמר קודם לכן בראיון ברדיו כי אין הוא רוצה ב"מלחמת קווקאז שניה", בהתייחסו למרד שבראשו עמד האימאם שאמיל נגד ההתפשטות הצבאית הרוסית בראשית המאה ה-19.

"נשיא רוסיה אינו מסוגל עוד להיות אוזן לאנשים המוחים אותו מפני התערבות צבאית בצ'צ'ניה", הוסיף יאבלינסקי, מועמד אפשרי לנשיאות בבחירות 1996.

ראש הממשלה לשעבר יגור גאידאר דיבר גם הוא נגד הפלישה הרוסית ואמר כי מפלגתו, "בחירתה של רוסיה", תנקוט את כל הצעדים הדרושים כדי למנוע את ההסתערות על הבירה הצ'צ'נית גרוזני.

יאבלינסקי, גאידאר, יושנקוב ומנהיגים אחרים מכמה סיעות הבית התחתון של הפרלמנט, נפגשו אתמול אחר-הצהריים כדי להתחיל לדון בהליכי ההדחה.

אמיל פאיין, חבר במועצה הנשיאותית של ילצין ויועץ בכיר בענייני המדיניות האתנית, אמר כי פלישה אינה הצעד הנכון לפתרון המשבר. "צבא אינו יכול לנחול נצחון על עם", אמר לסוכנות "אינטרפאקס". "הדבר הוכח על-ידי הנסיון המר של הסכסוכים בשטחי ברה"מ לשעבר".

הוא אמר כי אם יגבילו הכוחות הרוסים את פעולתם לאזורים בצ'צ'ניה המחשיבים עצמם שייכים לרוסיה, ייתפס הדבר כמוצדק, לצורך הגנה על אזרחים רוסים.

"אך נסיון להכניע את השטחים הנתונים למרות דודאייב יהיה שגיאה קשה", אמר פאיין. "אסור יהיה לעשות זאת".

בחירות בהונגריה

(א.פ.). – אזרחי הונגריה השתתפו אתמול בבחירות למועצות המקומיות. בהונגריה יש 3,150 רשויות מקומיות – ורק בעיירה טאפ לא התקיימו בחירות, עקב חוסר עניין.

בחירות אלה אמורות להוות מבחן לגישת הציבור לתוכנית הכלכלית של הממשלה.

בבחירות לעיריית בודפשט, קובע סקר כי ראש העירייה גאבור דמסקי מוביל עם 58 אחוז, 10 אחוז יותר מיריבו הבא.

פיצוץ במטוס בואינג-747 בדרכו מטוקיו למאנילה; קבוצה איסלאמית נטלה אחריות

אדם נהרג ו-6 נפצעו, מבין 292 נוסעי מטוס חברת התעופה הלאומית של הפיליפינים

טוקיו (א.פ.). – פצצה התפוצצה אתמול במטוס חברת התעופה הלאומית של הפיליפינים, בו נסעו 292 איש. מההתפוצצות נוצר חור מתחת לרגלי הנוסעים והתקרה עלתה באש. נוסע אחד נהרג ושישה נפצעו.

הנוסעים כיבו את השריפה באמצעות שמיכות – דיווח הרדיו של יפן.

מטוס הבואינג-747, בו היו 272 נוסעים ו-20 אנשי צוות, ביצע נחיתת חרום שעה אחר-כך בשדה התעופה "נהאה" באוקינאווה שבדרום יפן. המטוס היה בדרכו מטוקיו לערים מאנילה וקאבו שבפיליפינים.

מספר שעות לאחר הפיצוץ, התקשר לסוכנויות הידיעות אדם שטען כי הוא משתייך לאבו סאייף, קבוצה מוסלמית מיליטנטית שנטלה אחריות למספר פצצות והתקפות בדרום הפיליפינים, ונטל את האחריות לפיצוץ במטוס.

"פיצצנו מטוס אחד מקאבו", אמר המטלפן האלמוני בשיחתו עם סוכנות א.פ.. הוא אמר כי קבוצתו שמה לה למטרה לפוצץ עוד מטוסים.

דובר חברת התעופה אנג'ל זאמבו אמר במאנילה כי אינו יכול להגיב על דברים אלה.

המשטרה זיהתה את האדם שנהרג כהארוקי איקאגמי, בן 24 מיפן, שעבד בפיליפינים.

יחידת פירוק פצצות של המשטרה המקומית הקפיאה תיק שנמצא מתחת למושבו של איקאגמי והעבירה אותו לבדיקת רנטגן, אך התוצאות של הבדיקה לא שוחררו בינתיים לפירסום.

נוסע, שצוטט על-ידי תחנת רדיו ביפן, אמר כי הפיצוץ יצר חור ברצפה מתחת לרגלי המושבים, ליד אחת היציאות. נוסע אחד נלכד בתוך החור ומספר אנשי צוות משו אותו וחזרו למושבו – מסר הנוסע.

חומר בוער עף לתקרה, אך הנוסעים כיבו אותו בשמיכות – דיווח הרדיו. רוב הפצועים סובלים מכוויות כתוצאה מההתפוצצות.

במטוס שהו בעת הפיצוץ 272 נוסעים ו-20 אנשי צוות. הטייס, אדואדו ראיים, אמר כי שמע את הפיצוץ ונמסר לו על-ידי הדיילים דיווח על מה שאירע. הפיצוץ לא השפיע על יכולת הטיסה של המטוס, נמסר.

קבוצת אבו סאייף כוללת חברים לשעבר ב"חזית השחרור הלאומית מורו", הנאבקת למען הגדרה עצמית למוסלמים בדרום הפיליפינים.

במאנילה, מסר פקיד משרד התחבורה כי חוקרים פיליפינים יטוסו לטוקיו כדי לסייע בחקירת נסיבות הפיצוץ.

דלור לא יתמודד על נשיאות צרפת; נצחון השמרנים מובטח

פאריס (א.פ.). – ז'אק דלור, המוביל בכל הסקרים, הודיע אתמול כי לא יתמודד על נשיאות צרפת. בכך מובטחת למעשה בחירתו של שמרן לכהונת הנשיא בבחירות ב-1995, בתום כהונתו של הנשיא פרנסואה מיטראן.

יו"ר נציבות האיחוד האירופי, סוציאליסט עם נטיה חזקה למרכז הפוליטי, ציטט את גילו – 69 – ואמר כי לא יוכל לבצע את תוכניותיו בשל הסיכוי כי יעמוד מול אסיפה לאומית עוינת.

המועמד המוביל בעת הוא ראש הממשלה ארדואר באלאדור, שצנח בסקרים לאחר חשיפת שחיתויות בקבינט שלו. יריבו הקרוב ביותר הוא עמיתו למפלגה הניאו-גוליסטית, ראש עיריית צרפת ז'אק שיראק.

על אף שדלור פרש ממירוץ בו לא היה מעולם רשמית, פרישתו מכריעה למעשה את תוצאות הבחירות. אין לאף מועמד אפשרי בשמאל את המעמד והסיכוי להחליף את מיטראן, הנמצא בשלטון מאז 1981.

לאחר שבועות בהם התעקש כי לא החליט עדיין, אולץ דלור בימים האחרונים ליטול עמדה בעקבות לחץ התקשורת. הוא הכריז על פרישתו בתוכנית הראיונות הפופולרית "7/7".

"החלטתי לא להיות מועמד לנשיאות הרפובליקה. לא היתה זו החלטה קלה", אמר דלור. "סיבות אישיות רבות דחפו אותי לומר לא".

"אני עומד להיות בקרוב בן 70. עבדתי 50 שנה, ובתנאים אלה הגיוני יותר לאמץ אורח חיים מאוזן יותר בין ההרהורים לפעולה".

כנגרים אחר, ציין דלור כי גם אם יצליח לפזר את האסיפה הלאומית, תוצאות הבחירות החדשות יעניקו רוב גדול לימין, דבר שישבש לחלוטין את תוכניותיו.

על אף שיועציו אמרו באחרונה כי דלור אינו רוצה לרוץ, בעיקר בשל סיבות משפחתיות, התקבלה הידיעה בהלם.

הנרי אמנואלי, המזכיר הראשון של המפלגה הסוציאליסטית, אמר שאין מחליף מיידי לדלור. הפעילים יבחרו את המועמד בכינוס המפלגה בינואר.

"אנו באים משלושה חודשים של מתח ופסיכוזה: תנו לנו אוויר לנשימה", אמר אמנואלי. "אם הוא (דלור) היה חושב על כך יותר... אך לאחר מה שאמר, זה נראה קשה".

מחקר מגלה שיעור גבוה של גזענות ואנטישמיות ביוון

57% מהיוונים: היהודים אינם רצויים

אתונה (ע"א.אפ.פ.). – רוב היוונים הם גזענים, שונאי זרים ואנטישמים, וטוענים כי התורכים (89 אחוז), האלבנים (76 אחוז), היהודים (57 אחוז) והצוענים (55 אחוז) הם "בלתי רצויים" – כך עולה ממחקר סוציולוגי חסר תקדים בהיקפו, שפירסם העיתון "אבגי", היוצא לאור באתונה.

לפי המחקר, הראשון מסוגו בנושא זה, סבורים תושבי יוון כי היוונים המוסלמים ממוצא תורכי המתגוררים בתבל תורקיה המערבית הם "בלתי רצויים" (62 אחוז) והרוב (52 אחוז) היו רוצים שיעזבו לתורכיה. 66 אחוז אמרו כי לעולם לא היו נישאים למוסלמי באיזור, ו-64 אחוז הביעו דעה דומה לגבי הצוענים. "גם אם יחול שיפור בתנאי החיים של הצוענים, הם ימשיכו להיות מלוכלכים", אמרו 48 אחוז מהנשאלים.

בין דעות רווחות אחרות, אפשר לציין כי "רבים מהזרים המתגוררים ביוון הם סכנה לציבור" (84 אחוז) ו"הזרים תופסים את מקומות העבודה של היוונים" (90 אחוז).

95 אחוז מהיוונים הביעו גאווה או גאווה רבה מהיותם יוונים. הצבא והכנסיה האורתודוכסית מופיעים בראש רשימת המוסדות האהודים, עם 76 ו-70 אחוז בהתאמה של דעות חיוביות, לעומת 44 אחוז לאיגודים המקצועיים.

מחברי המחקר כותבים כי התוצאות מצביעות על שינוי עמוק בחברה, עם התעוררות רגשות של שנאת זרים לאומנית, כדבריהם. הם מייחסים את ההתפתחות לגל הלאומני שבא בעקבות המשבר בבלקנים, ולמעבר החד של יוון ממעמד של מדינת מהגרים למדינת מקלט, עם בואם של המוני פליטים, בעיקר אלבנים, בשנים האחרונות.

המחקר, שמומן על-ידי האיחוד האירופי, נערך בפברואר 1993 בקרב מדגם מייצג את 1,200 יוונים בני 18 ומעלה.

הוועדה המקומית לתכנון ובניה בני-ברק
הודעה לפי סעיף 149 לחוק התכנון והבניה תשכ"ה-1965
משה כהן הגיש בקשה לועדה זאת בתכנית מס' 22806 לחלק דירה אשר בק"ב ל-2 יחידות ועל ידי כך להוסיף יחידות דיור כששר שאינו עולה על 10% ממספר היחידות המותר לבניה על גבי המגרש [illegible] גוש 6187 חלקה 236 באזור ב' וזה שלא בהתאם לתכנית בנין ערים [illegible] במקום.
כל המעונין יוכל לעיין בבקשה האמורה במשרדי הועדה המקומית בעירית בני-ברק, בשעות קבלת קהל ורשאי להגיש התנגדות מנומקת לועדה המקומית תוך 14 יום מיום פרסום זה.
משה אירנשטיין
יו"ר הועדה המקומית לתכנון ובניה בני-ברק

עיריית פתח-תקווה
הוועדה המקומית לתכנון ולבניה פ"ת
הודעה
על פי סעיף 149 (1) לחוק התכנון והבניה תשכ"ה-1965, ניתנת בזה הודעה, כי הוגשה לועדה המקומית לתכנון ולבניה פ"ת בקשה לאישור שמוש חורג בגוש 6380 חלקה 94 ברחוב חובבי ציון, מס' 14. לפי תכנית המתאר החלקה הנ"ל נמצאת באזור מגורים. הבקשה היא לאישור שמוש חורג למרפאה, לתקופה של 2 שנים. כל מי שיש לו התנגדות לבקשה הנ"ל, יואיל להגישה לועדה תוך 15 יום מפרסום הודעה זו.
גיורא לב, יו"ר הועדה המקומית לתכנון ולבניה פ"ת

הוועדה המקומית לתכנון ולבנייה תל-אביב-יפו
הודעה לפי סעיף 149 לחוק התכנון והבנייה תשכ"ה 1965
הרינו מודיעים בזאת כי הוגשה לוועדה מקומית לתכנון ולבנייה ת"א יפו בקשה ליתן היתר בנייה של בית כנסת + מרפסות ברחוב [illegible] מס' 086 גוש 7055 חלקה 52 תיק בניין 3831-086 בקשה מס' 1664-94 הכוללת את ההקלות הבאות: העברת אחוזים מקומה ב' לקומה א' וקומת קרקע וסך האחוזים המותרים אינם מנוצלים, הבניה המוצעת היא בתוך קווי בניין מאושרים.
בעל קרקע או בניין או המחזיק בהם, אשר עלול להפגע מאישור הבקשה יוכל לעיין בבקשה במזכירות הוועדה ברח' שד' בן גוריון 68, בשעות קבלת קהל ימים א'-ה' (8.00-11.00), במידה ויש לו התנגדות להוצאת היתר/אישור הנ"ל במקום זה רשאי להגיש לוועדה המקומית לתכנון ולבנייה תל-אביב-יפו, שד' בן גוריון 68, את התנגדותו המנומקת ולציין כתובתו המדוייקת וטלפון.
התנגדויות תתקבלנה במשך 14 יום מתאריך פירסום הודעה זו והתנגדות לדיון בפני הוועדה הנ"ל.
אריה בן חיים, יו"ר ועדת המשנה לתכנון ולבנייה תל-אביב-יפו

הודעות בעניין חוק תכנון ובנייה

מרחב תכנון מקומי – שומרון
נמסרת בזאת הודעה לפי סעיף 149 לחוק תכנון והבנייה תשכ"ה-1965, כי הוגשו בקשות שמספרן אזוש/718 ואזוש/719 על מגרשים 158, 159, 141, 142 לפי תכנית ש/2215ב' בזכרון-יעקב (גוש יעקב 11287 – חלקות 11, 18) שבאישורה יש משום הקלה לענין איחוד מגרשים 141 ו-142 (לפי תיק אזוש/718) ואיחוד מגרשים 158 ו-159 (לפי תיק אזוש/719) בסטייה מת.ב.ע. ש/215/ב'.
התנגדות מנומקת בכתב אפשר להגיש תוך 14 יום מפרסום הודעה זאת, לועדה המקומית השומרון (ת.ד. 58, זכרון יעקב 30950).
איתמר בר-עוזר, יו"ר הועדה המקומית השומרון

חוק הליכי תכנון ובניה (הוראת שעה), התש"ן-1990
וחוק התכנון ובניה, התשכ"ה-1965
מרחב תכנון מקומי רמלה
הודעה בדבר אישור תכנית המהווה שינוי תכנית מתאר מקומית
נמסרת בזה הודעה, בהתאם לסעיף 5 (11) לחוק הליכי תכנון ובניה (הוראת שעה), התש"ן-1990, ובהתאם לסעיף 117 לחוק התכנון והבניה, תשכ"ה-1965, בדבר אישור תכנית, המהווה שינוי תכנית מתאר מקומית הנקראת: "תכנית מספר לה/בת/320/א/4/א'", המהווה שינוי לתכניות הבאות: למפורטת לה/320/א/3.
השטחים הכלולים בתכנית ומקומם: ישוב רמלה גוש 4375 ח"ח 16, 19, 23, 25, 26 גוש 4378 חלקות 19, 20, 21, 25, גוש 4378 ח"ח 9, 14, 16, 17, 18, 31, 49, גוש 4379 ח"ח 2, 3, גוש 4428 ח"ח 74-76, 92, 95, 104-107.
עיקרי הוראות התכנית:
א. הרחבת דרך קיימת.
ב. חלוקת השטח למגרשים.
ג. קביעת הוראות בניה.
ד. חלוקה בהסכמת הבעלים לפי פרק ג' סימן ז' לחוק.
הודעה על הפקדת התכנית פורסמה בעתונות ביום 25.7.93 ובילקוט הפרסומים מספר 4134 תשנ"ג עמוד 3882 בתאריך 15.8.93.
התכנית האמורה נמצאת במשרדי הוועדה לבניה למגורים ולתעשיה, במשרדי הוועדה המחוזית לתכנון ולבניה מחוז המרכז וכן במשרדי הוועדה המקומית לתכנון ולבניה רמלה וכל המעוניין רשאי לעיין בה בימים ובשעות שהמשרדים האמורים פתוחים לקהל.
ד"ר אהרון לוי,
יו"ר הוועדה לבניה למגורים ולתעשיה
מחוז המרכז

בצער רב אנו מודיעים על פטירתו של חברנו הפנסיונר
ישראל עובדיה ז"ל
ומשתתפים באבלה הכבד של המשפחה
ועד עובדי חברת החשמל לישראל מרחב הדרום
הותיקים והפנסיונרים בחברת החשמל

בצער רב אנו מודיעים
על פטירתו של בעלי, אבינו וסבנו האהוב
יצחק גרשטיין ז"ל
(שכונת בילינסון)
ההלוויה תתקיים היום, יום שני ט' טבת תשנ"ה, 12.12.94 בשעה 14.30 בבית העלמין סגולה, פ"ת
אבלים: אשתו: בתיה גרשטיין
בנו וכלתו: אריה וצילי גליל, פ"ת
בתו וחתנה: חוה וחיים מור, ירושלים
הנכדים: דידי, לירז ובעז
נגה, רועי, אלונה, אמיתי ודניה
יושבים שבעה: בבית בנו, אריה גליל, רח' ברנדה 23, פ"ת

קבלת מודעות אבל דבר
177-022-9977
מכבדים כרטיסי אשראי
לוח ומסחריות 24 שעות ביממה בחיוג חינם

השתתפותנו הכנה באבלו הכבד של חברנו רפאל ביטון
במות אשתך אליס ז"ל
ועד עובדי חברת החשמל לישראל
מרחב הדרום

לחברתנו רות אמסטרדמר
איתך באבלך במות
אמך ז"ל
בנק הפועלים בע"מ
סניף מרכזי

השתתפותנו הכנה באבלו הכבד של חברנו חיים אזן
במות אמך ז"ל
ועד עובדי חברת החשמל לישראל
מרחב הדרום

נהג! פחות מהירות והרבה זהירות
תרדה

מודעות
בהטבות הגדולות ביותר!!
177-022-29 29

קבלת מודעות אבל
177-022-88 55

כלכלה וחברה

כווית לא תסיר את החרם ללא החלטה ערבית משותפת

(עתים־אי.אף.פי.). שר האינפורמציה של כווית, שייח' סעוד אל־סבאח, אמר בשבת בדמשק, כי ארצו תסיר את החרם הישיר מעל ישראל רק לאחר קבלת החלטה ערבית משותפת. בהצהרה ששודרה ברדיו מונטה־קארלו הזכיר השייח' אל־סבאח, כי ארצו ושאר חמשת חברות ארגון מדינות המפרץ (ערב הסעודית, איחוד הנסיכויות הערביות, קאטאר, עומאן ובחריין) החליטו בסוף ספטמבר להסיר את החרם העקיף מעל ישראל, אך הוסיף כי החרם הישיר יוסר רק בסוף תהליך השלום בין ישראל לבין מדינות ערב.

השר הכוויתי השוהה בביקור בדמשק, ניהל שיחות עם עמיתו הסורי, מוחמד סלמאן, ועם סגן נשיא סוריה, עבדול חאלים קדאם, מסרה סוכנות הידיעות הסורית סאנ"א. הוא אישר, כי "כווית ניצבת לצד סוריה בשאיפתה לקבל את זכויותיה ולהשיג שלום צודק וכולל", הוסיפה סוכנות סאנ"א.

נשיא הפרלמנט הכוויתי, אחמד סעדון, אמר ביום שישי כי מדינתו אסירת תודה לסוריה על השתתפותה בשיחרור כווית מהכיבוש העיראקי במלחמת המפרץ של 1991.

הרפורמה ההודית תחזיק מעמד

(עתים־רויטר). תוכנית הרפורמה הכלכלית בהודו שמטרתה הנהגת משק הפועל לפי כוחות השוק, אותה מבצע עכשיו ראש הממשלה, פ. ו. נאראסימהא ראו, תחזיק מעמד על אף המפלה הקשה שנחלה מפלגת הקונגרס בבחירות השובות בשתיים ממדינות הודו – אמרו כלכלנים וראשי תעשייה כאן בשבת.

"הרפורמות הגיעו לנקודה המחייבת אוטומטית רפורמות נוספות", אמר סודרשאן בירלה, אחד התעשיינים הגדולים בהודו השולט על התשלובת הגדולה ביותר במדינה זו. "הכדור החל להתגלגל. אי אפשר לעצור אותו", הוא אמר לכתב רויטר. הרפורמות של ראו החלו ב־1991, כאשר החל לשחרר את המשק מפיקוח סוציאליסטי על השקעות, מחירים וסחר.

"זהו תהליך שאי אפשר להחזירו לאחור", אמר אג'אי רתנגמה, נשיא הפדרציה של לשכות המסחר בהודו. "באורח דומה התבטאו גם ראשי תעשייה, שירותים ומסחר אחרים. מפלגת הקונגרס הפסידה נגד מפלגת המרכז ג'נאטה דאל במדינת קארנאטאקה ונחלה הפסד משפיל באזור טאלוגו דאסאם במדינת אנדרה פראדש, מדינת מוצאו של ראש הממשלה ראו.

חברת "ידה ויצברי" החלה בימים אלה לשווק בארץ את סדרת הכוסות "אקסודוס" המשווקת בארה"ב ובאירופה. הכוסות מיוצרות בעבודת יד מזכוכית בגוון ירקרק.

הסכם בין בנה"פ, מבטחים וכלל ביטוח על תוכנית פנסיונית חדשה

מאת דן הלוי

בנק הפועלים, קרן מבטחים של ההסתדרות ו"כלל ביטוח" סיכמו לאחרונה להקים תוכנית שתיתן פתרון פנסיוני כולל לציבור השכירים בישראל. מבנק הפועלים נמסר, כי התוכנית תהווה פריצת דרך חדשה בכיוון של יצירת מוצרים פנסיוניים כוללניים, שישווקו במשותף בידי חברות וגופים מובילים במשק.

במקרה זה, נמסר עוד, יבטיח השילוב של קרן פנסיה יציבה; עם הגמישות שתעניקה קופות הגמל של בנק הפועלים ועם מטריית ביטוח החיים שתספק "כלל ביטוח", את צרכי פנסיה של העובדים, שאליהם יצטרפו גם צרכיהם בשוק ההון.

הרקע להתקשרות לצורך תוכנית פנסיונית כוללת הוא כוונת הממשלה, במסגרת הרפורמה בשוק ההון, להפסיק הצטרפות עובדים חדשים בשירות המדינה לפנסיה תקציבית (עיין דו"ח ועדת פוגל לעניין הביטוח הפנסיוני), והעדפתה להסדרי פנסיה צוברת. תהליך הפרטת התאגידים הממשלתיים עשוי אף הוא להביא למעבר עובדים מפנסיה תקציבית לפנסיה צוברת.

כן עומדות על הפרק תוכנית ההסתדרות לחקיקת חוק פנסיה ממלכתית וכוונות להוציא צו הרחבה לפנסיה מקיפה בתעשייה.

כל אלה הביאו את שלושת הגופים המובילים בתחומם – מבטחים, קרן הפנסיה הגדולה בישראל; בנק הפועלים, המוביל בתחום קופות הגמל; וכלל־ביטוח, החברה המובילה בביטוח חיים – ליצירת תוכנית פנסיונית משולבת, הכוללת את יתרונות מערכת הפנסיה ההסתדרותית, יחד עם גמישות קופות הגמל ושילוב כיסוי ביטוחי למקרה נכות ושאירים בחברות הביטוח.

"תופרים שלום" – כנס תעשייני טקסטיל אזורי

מאת הדס נייפמן

ענף הטקסטיל והאופנה בהתאחדות התעשיינים נערך לעידן השלום ויקיים החודש כנס תחת הכותרת "תופרים שלום" בהשתתפות 250 תעשיינים ירדנים, מצרים, פלסטינים וישראלים, במלון הייאט ריג'נסי בירושלים. כך מסר ברוך שגיב, מנהל אגף הטקסטיל והאופנה בהתאחדות התעשיינים.

לדבריו, עם התפתחות השלום בעת האחרונה והציפיות להמשך קידומו ופיתוחו, יזמו הילמי כיתאנה, מנהל משותף למרכז היהודי־ערבי, בשיתוף עם אגף הטקסטיל והאופנה בהתאחדות התעשיינים והאגודה הישראלית לטקסטיל, כנס טקסטיל אזורי.

הכנס כולל שני מושבים בהם יידונו הנושאים: ענפי הטקסטיל וההלבשה באיזור היבטים מסחריים ומקצועיים בענף. כן יתקיים פאנל בנושא תחרות מחד ואפשרויות שיתוף פעולה באיזור מאידך.

שגיב מסר עוד, כי החודש תבקר בארץ משלחת בת 25 תעשיינים מבכירי ענף הטקסטיל וההלבשה בירדן. לדבריו, משלחת זו הינה המסגרת העסקית מסחרית הראשונה המגיעה לארץ מאז כינון הסכם שלום עם ירדן, וכי בביקור זה ייבחנו אפשרויות לשיתוף פעולה עסקי בין תעשייני הטקסטיל הישראלים והירדנים.

"אדנים" מוכר משכנתאות ב־25.5 מיליון ש"ח לקופ"ג של המזרחי

מאת דן הלוי

בנק אדנים למשכנתאות מכר לקופת הגמל שליד בנק המזרחי המאוחד בע"מ תיק משכנתאות בהיקף של 25.5 מיליון ש"ח. זוהי עסקה שלישית מסוגה שמבצע "אדנים" בחודשים האחרונים. לפני כן מכר תיקי משכנתאות בסך של כ־45 מיליון ש"ח ל"גמול", המרכזת את את קופ"ג של בנק הפועלים ולקופת הגמל "תמר" של בנק דיסקונט.

מנכ"ל "אדנים", רו"ח חיים פריליכמן, העריך כי המודל של מכירת תיקי משכנתאות ילך ויתרחב במשק, כדרך לגיוון תיקי ההשקעות של גופים גדולים, כקופות גמל, חברות ביטוח וקרנות פנסיה, וכן כמקור לגיוס כספים בהיקפים גדולים, על רקע ביקושים גדולים שאיפיינו את הבנקים למשכנתאות השנה.

בנק אדנים עצמו הגדיל את מתן האשראי לציבור בתשעת החודשים הראשונים השנה, שמאזניהם פורסמו לא מכבר, בלמעלה מ־50%.

ירדן תקבל 200 מיליון דולר במענקים והלוואות בינלאומיות

(עתים־אי.אף.פי.). ירדן השיגה סיוע בהלוואות בינלאומיות בסך 213 מיליון דולר שנועד לסייע להבראת כלכלתה, מסר בשבת מקור רשמי. האיחוד האירופי הסכים להעניק לירדן סך של 25 מיליון אקו (30 מיליון דולר) שנועדו לסייע לה במאזן התשלומים, מסרה סוכנות הידיעות הרשמית "פטרה".

לדברי הסוכנות, הוחלט על מענק חדש זה לאחר ביקורו של נסיך הכתר הירדני חסן בבריסל בסוף נובמבר, בו ביקש ממדינות האיחוד לסייע לארצו. מאז ספטמבר העניק האיחוד האירופי לירדן 36.6 מיליון דולר כסיוע לתוכנית ההבראה שלה והלוואות בסך של כ־60 מיליון דולר.

גם הבנק העולמי הסכים להעניק לירדן 80 מיליון דולר, שיוחזרו תוך 20 שנים בריבית שלא נמסרה. סכום זה נועד יסייע לירדן במימון תקציבה לשנת 1995. מגרמניה קיבלה ירדן הלוואה של 50 מיליון דולר בריבית נמוכה מאוד, ציינה סוכנות "פטרה".

(עתים־רויטר). מנהיגי המדינות הקאריביות אמרו בשבת, כי בכוונתם לקרוא לחידוש היחסים בין ארה"ב לבין קובה, אם יצליחו להוסיף את הנושא לסדר היום של ועידת הפיסגה של אמריקה. הקהילייה הקאריבית המורכבת מ־12 מדינות (שבהן אינה נכללת קובה), הביעה את שאיפתה לראות את קובה "תופסת את מקומה בקהילייה האמריקנית".

בהצהרה גם הובעו ספקות לגבי החלטתה של ארה"ב לא לכלול את קובה בוועידת הפיסגה, ולהמשיך באמברגו הכלכלי נגדה. מנהיגים פוליטיים מהאיזור, גם כאלה שנמצאים בשלטון וגם מהאופוזיציה, אומרים כי האמברגו בן 30 השנים נכשל וכי דרושה גישה יותר פרגמטית.

"אם ארה"ב יכולה לקיים יחסים דיפלומטיים עם וייטנאם וצפון קוריאה, איננו מבינים מדוע אין היא מקיימת יחסים עם קובה", אמר ראש ממשלת ג'מייקה פ.ג'. פטרסון.

קורא להקצות מקומות עגינה במרינות לספינות דיג

מאת דן הלוי

סגן שר החקלאות, ח"כ ווליד צאדק, קרא להוציא לפועל סיכום שהושג בין משרדו למשרד התחבורה, שלפיו יוקצו חמישה אחוזים ממקומות העגינה במרינות שאושרה הקמתן בידי יזמים פרטיים, לעגינת ספינות דיג.

צאדק אמר את הדברים בישיבה שכינס עם ראש מינהל הספנות והנמלים במשרד התחבורה, מר אריה רונה, הממונה על הדייג הימי במשרד החקלאות, מר הזנין קדרה, ונציגי ועד הדייגים. סוכם, שמשרד התחבורה יוציא צו בנדון, שיחייב את היזמים המקימים מרינות. עוד סוכם בישיבה על מספר הקלות נוספות לדייגים מטעם משרד התחבורה.

כך תינתן אפשרות לדייגים שאינם יודעים קרוא וכתוב להיבחן בעל פה לשם קבלת רשיון שיט, וייערכו לדייגים קורסים לקראת בחינה זאת בימי סערה, שבהם נבצר מהם לצאת לעבודה מפאת מזג האוויר.

ביטוח / קטיה שוורצמן – יועצת

מהפכת השיווק הישיר

בימים אלה ממש אנו עדים למהפכת שיווק בתחום ביטוחי הפרט. אדם פרטי, גם אם אינו משתייך למקום עבודה המעסיק עובדים רבים (קולקטיב), יכול להתקשר בטלפון לחברת ביטוח ולקבל הצעת מחיר הזולה בעשרה עד עשרים אחוז מהמחיר אותו הוא משלם כיום בחברת ביטוח המשווקת פוליסות באמצעות סוכנים.

כל זאת, כמובן, אם אותו אדם נחשב לסיכון טוב בחברת השיווק הישיר. המתנגדים הגדולים לנושא השיווק הישיר בביטוח הם, בראש ובראשונה, סוכני הביטוח הרואים בשיווק הישיר פגיעה במקור פרנסתם ובטיב השירות ללקוח המוענק על ידם לציבור המבוטחים.

בראיון עם סגן המפקח על הביטוח, מר יאיר קריידמן, המתפרסם בגיליון הקרוב של בטאון ביטוח בישראל, אומר קריידמן, כי במתן רשיון פעולה לשיווק ישיר בביטוח, הוזלת המחיר ללקוח עומדת רק במקום השלישי בסולם השיקולים. מסתבר, כי אלמלא החיתום הסלקטיבי (המעניק הנחות למבוטחים "טובים" בלבד), החברות לשיווק ישיר לא היו זוכות לרשיון הפעולה המיוחל.

בחיתום סלקטיבי נעשה שימוש בעיקרון לפיו, כל מבוטח משלם בהתאם לסיכון הספציפי הבודד, הווה אומר, מבוטח שאינו תובע את חברת הביטוח זוכה למחיר זול יותר לעומת המבוטח המגיש תביעות. כיום אנו רואים בפועל, כי בחברות הביטוח קיים מצב של סיבסוד סיכונים בין מבוטחים וסיבסוד של אותו מבוטח בין ענפים שונים. סיבסוד "כלל לקוח" את הלקוח האיל והעיקרון המנחה לקביעת פרמיה בביטוח צריך להיות קביעת עלות על סמך ציפיות בתוספת סכום שנועד לכיסוי הוצאות סבירות ורווח הון ברמה סבירה.

ובאשר לגודלם של סוכני הביטוח, גם המפקח על הביטוח וגם מר קריידמן מכירים בחשיבות תרומתם לענף הביטוח, ולמעשה אינם רואים אפשרות של פעילות הענף ללא סוכנים. בכנס שנשא המפקח על הביטוח, מר מאיר שביט, בפני סוכני ביטוח בכנס אלמנטר שהתקיים באוקטובר ש.ז. באילת, המשיל המפקח את חברות השיווק הישיר לתרופה אנטיביוטית אשר תחליש את מעמדם של הסוכנים בתקופה מסוימת, אולם בטווח היותר רחוק תרפא אולי את הענף מתחלואים שונים כמו ביטוח קולקטיבי וביטוח באמצעות יבואני רכב, הפוגעים אף הם בפרנסתם של סוכני הביטוח. ביטוחים אלה הנמכרים במסות, כאשר המחיר הזול ללקוח הבודד מבוסס על סיבסוד צולב, לא יוכלו לעמוד במצב בו המבוטחים הטובים יעברו לחברות השיווק הישיר שיציעו מחירים נוחים יותר למבוטחים טובים.

די ל"סחיבת" לקוחות

עוד מסר קריידמן, כי תמיד יימצאו מבוטחים שירצו להמשיך ולקבל את שירותי סוכן הביטוח, אפילו אם ישלמו יותר. גם לקוחות בעלי צרכים מיוחדים ימשיכו להיות מבוטחים באמצעות סוכני ביטוח. עניין התדמית של סוכני הביטוח הוא נושא שלא דובר עליו בפתיחת כינוס הסוכנים. קריידמן אומר בראיון, כי מתוך חמישה לקוחות אפשריים שהסוכן פונה אליהם בדרך כלל, נסגרת עסקת ביטוח רק עם אחד. ארבעת הלקוחות האחרים הם אותם לקוחות שסוכני הביטוח מכנים "לסחוב האחד מהשני".

"סחיבת" הלקוחות כרוכה, בדרך כלל, בהצעת פרמיה נמוכה יותר. עם כניסת השיווק הישיר לשוק הביטוח, סוכני הביטוח כבר לא יוכלו להתחרות ביניהם באמצעות הורדת מחירים (האיל והמחירים הנוחים ביותר יוצעו על ידי משווקי הביטוח הישיר) והתחרות בין הסוכנים תתמקד בטיב השירות ללקוח, לרבות התאמת הביטוח המתאים, טיפול בתביעות והחידושים. סביר להניח, כי תחרות מסוג זה תעלה את הרמה המקצועית של סוכני הביטוח ואת תדמיתם בעיני הציבור.

לשרת את המבוטח ולא את סוכן הביטוח

הנושא השני המעניין את משרד המפקח הוא הפניית מאמצי השירות של המבטח כלפי המבוטח ולא כלפי סוכן הביטוח. כיום מחזרים סוכני הביטוח את ציבור הלקוחות של חברות הביטוח, ומטבע הדברים מאמץ השיווק והרכישה מופנה כלפיהם. סוכני הביטוח זוכים, מעבר לעמלות רכישה, לבונוסים נוספים כמו נסיעות לחו"ל ומתנות יקרות ערך. חברות השיווק הישיר יראו במבוטח הבודד את הלקוח ויפנו את מאמצי השיווק כלפיו.

למשל, תביעה של צד שלישי כלפי מבוטח אמורה לקבל טיפול מהיר ואפקטיבי האיל והמבטח הישיר ירצה לרכוש בעתיד אף את התובע כלקוח אפשרי. הוזלת העלות ללקוח עומדת רק במקום השלישי תמסר, כי גורמים אשר הגישו הצעות פעולה המבוססות על מחיר זול בלבד, לא זכו לקבל רשיון פעולה.

מכניסת חברות השיווק הישיר לשוק הביטוח מתעוררות שתי שאלות. הראשונה: האם יצליחו בעלי החברות לשיווק ישיר לרכוש את נתח השוק המיוחל ולראות רווח מהשקעתם? השאלה השנייה היא, מה יעלה בגורלם של סוכני הביטוח בישראל?

לגבי מידת הצלחתם של המבטחים החדשים, בסקירה לאחור אני מגלה כי עניין החיתום הסלקטיבי בביטוח רכב היה קיים במדינת ישראל לפני עשרות שנים. חברת הביטוח יובל (שנרכשה מאוחר יותר ע"י קבוצת כלל ושמה שונה לכלל חברה לביטוח) הפעילה תוכנית ביטוח רכב בשם "הבונוס הכפול", שהעניקה הנחות מפליגות לנהגים טובים. תוכנית שהופעלה מאוחר יותר אף בחברות הביטוח שילוח. שני המבטחים ראו רווחים נאים מהפעלת התוכנית.

הזמנה לעברייני ביטוח

היגיון הבריא אומר, שאף כיום חברת הביטוח שתשכיל לבחור אך ורק את הנהגים הטובים שאינם מגישים תביעות, תראה רווחים בהשקעתה. אולם בשיחה שערכתי לאחרונה עם חוקר ביטוח, העלה בן שיחי את הסכנה שעצם האפשרות לרכוש ביטוח באמצעות הטלפון עשויה לפרוץ לעברייני ביטוח ולרמאים.

הוא העלה בפני כמה פירצות בתוכנית המאפשרות, לדעתו, הונאת מבטחים אשר מסיבות מובנות אני נמנעת מלפרטן. משיחה עם מר קריידמן הבנתי, כי משרד המפקח לא העניק תשומת לב מיוחדת להערכות החברות לשיווק ישיר כנגד הונאות ביטוח, מתוך הנחה כי שיעור ההונאות לא יעלה על המקובל בחברות ביטוח אחרות. האיל חוקרי ביטוח רואים את המצב באור שונה, אפשר והערכות החברות לשיווק ישיר כנגד הונאות ביטוח תשמש אולי אבן בוחן לרווח או הפסד.

הנהלת ה"כרמלית" טוענת ש"אגד" מפר ההסכם על הכרטיס המשולב

מאת אורי שורון

הנהלת ה"כרמלית" בחיפה טוענת ש"אגד" מפר בצורה בוטה ומכוונת את ההסכם עימה בהפעלת שיטת "הכרטיס המשולב" בהמשך נסיעה מתחנת גן האם של הכרמל לאוניברסיטת חיפה וחזרה.

יו"ר מועצת המנהלים של ה"כרמלית", עו"ד אבי גולדהמר, ביקש את התערבותו של שר התחבורה. היו"ר ציין שהשימוש בכרטיס לנסיעה משולבת ברכבת התחתית ובאוטובוס, מביא לחיסכון בזמן ובכסף, אולם בבדיקה שביצעו עובדי ה"כרמלית" בנובמבר הם גילו ששליש מנהגי האוטובוסים בקווים ה"ממשיכים" את הרכבת התחתית כלל אינם מחזיקים ב"כרטיס המשולב", ובכך לא יכולים הנוסעים לרכשו.

לדברי עו"ד גולדהמר, מתריעה הנהלת ה"כרמלית" כבר תקופה ארוכה על חוסר שיתוף פעולה מצד "אגד", "ועכשיו קיבלנו את ההוכחה הברורה לכך שהקואופרטיב מפר את ההסכם מתוך כוונה לפגוע בפעילות ה"כרמלית"", כלשונו. יו"ר מועצת המנהלים ציין במכתבו לשר התחבורה שבמצב עניינים שכזה אין עוד טעם לעכב הפעלת קו מוניות־מיניבוסים במקום "אגד".

דובר "אגד", רון רטנר, דחה בתגובה את טענותיו של איש ה"כרמלית". לדבריו, ההסכם למכירת "הכרטיס המשולב" מקויים ככתבו וכלשונו, אך במקרים מעטים בלבד נמצא שמלאי הכרטיסים שברשות הנהגים אזל, והם לא הספיקו להצטייד בחדשים.

עוד אמר הדובר שמאחורי פנייתו של גולדהמר לשר עומד, כנראה, רצונו להפעיל קו מוניות, במקביל או במקום אוטובוסי "אגד".

קרנות נאמנות

נכון ליום 11.12.94

הקרן	מחיר היחידה	מחיר הפדיון	השינוי בנקודות	השינוי באחוזים
	71.46	71.17	3.07	4.51%
	63.33	62.80	1.97	3.23%
אב	1211.67	1203.58	39.71	3.36%
אביקה	1536.08	1506.61	50.90	3.50%
אביר	151.22	150.29	3.37	2.29%
אגוז	792.97	777.75	0.17	0.02%
אגם	318.45	312.32	0.01	0.00%
אדם	759.61	775.16	29.49	3.95%
אוורגרין	86.54	84.85	1.40	1.69%
אוורגרין שקלית	102.78	102.31	0.38	0.37%
אופיר	412.69	410.10	1.20	0.29%
אוצר אג מדינה	106.62	106.60	0.35	0.33%
אוצר גמישה	67.62	66.44	1.54	2.37%
אוצר מניות	74.66	73.37	2.29	3.23%
אור	755.69	750.89	13.22	1.79%
אורלי	952.43	945.73	5.04	0.54%
אוריין	158.98	155.94	0.22	0.14%
אורן	2866.05	2810.41	24.26	0.87%
אחריות אגח מד	302.20	298.36	1.14	0.38%
אחריות גמישה	309.93	302.07	10.44	2.73%
אחריות מניות	265.73	260.38	10.50	4.20%
אחריות קלין	199.92	195.38	8.33	4.45%
אחריות נפט [illegible]	171.13	167.49	6.74	4.19%
אחריות	133.37	130.81	0.98	0.75%
אחריות מטח אגח	92.96	91.89	-0.15	-0.16%
אחריות תושב חוץ	55.16	53.92	1.22	2.30%
אטלס פקדון	85.58	83.58	0.43	0.52%
אילן 5	151.42	147.51	-0.80	-0.54%
אילנית 90	169.04	165.76	4.25	2.62%
אילנות בטוחה	105.75	105.13	0.09	0.09%
אילנות גלובוס	75.84	74.20	0.01	0.01%
אילנות כרמל	134.20	133.27	5.63	4.40%
אילנות מעוף	123.29	122.69	3.18	2.65%
אילנות פיננסים	64.00	62.77	2.73	4.55%
אילנות ישקים	50.50	49.57	2.69	5.72%
אילנות תקשורת	55.00	53.92	1.77	3.40%
איפקס גמישה	97.32	95.31	2.71	2.91%
איתן	233.04	228.69	3.01	1.33%
אלון	1536.86	1509.63	3.78	0.25%
אליות ביטוח	60.92	59.78	1.95	3.36%
אלמוג	319.52	313.59	1.00	0.32%
אמינא נדלן מניב	81.25	79.73	0.38	0.48%
אמירים קרן נאמנות	91.04	90.26	1.10	1.24%
אנליסט אג חברו	203.29	199.24	2.32	1.18%
אנליסט אג מדינ	296.59	292.35	1.66	0.57%
אנליסט אירופה	114.62	111.86	0.43	0.39%
אנליסט גמישה	497.60	485.95	14.34	3.04%
אנליסט מניות	771.18	750.87	29.05	4.02%
אנליסט תעשיות	236.98	232.72	6.92	3.98%
אסף	172.58	170.60	2.76	1.64%
אפיקים אגח	192.86	189.99	0.96	0.51%
אפיקים גמישה	125.24	125.66	2.31	1.88%
אפיקים חו"ל	117.09	114.16	1.46	1.29%
אפיקים מניות	202.99	199.23	9.75	5.15%
אפסילון אג חברות	100.22	99.81	1.75	1.77%
אפסילון אג מד	141.98	141.46	0.91	0.65%
אפסילון מניות	147.93	147.35	5.26	3.70%
ארז	228.56	226.14	8.53	3.91%
[illegible]	584.94	573.09	23.76	4.33%
אשל	527.43	517.16	3.29	0.64%
אתור	108.55	106.54	3.95	3.83%
אתרוג	733.92	725.65	5.02	0.69%
בדולח	609.32	605.69	20.41	3.49%
בונד	131.30	129.42	1.58	1.23%
בורסון גמישה	67.71	67.16	1.79	2.75%
בטוחה 30 פלוס	127.01	125.00	4.25	3.51%
בטוחה אגח מדינה	1662.44	1659.73	3.37	0.20%
בטוחה אגח	2207.16	2177.25	18.21	0.84%
בטוחה גמישה	2009.33	1961.23	27.70	1.42%
בטוחה חו"ל	114.17	111.65	-0.15	-0.13%
בטוחה מניות	3454.56	3402.53	136.19	4.24%
בלודרוכשטיין גמישה	111.78	109.64	0.62	0.57%
בסט	137.99	136.10	4.94	3.77%
ברון	150.97	146.28	6.06	4.27%
בריש	2239.73	2186.39	37.92	1.77%
בריאות	[illegible]	54.44	2.31	4.36%
ברק	1535.24	[illegible]	30.77	[illegible]
גביש	4466.60	[illegible]	48.05	[illegible]
גביע	198.39	[illegible]	2.00	0.65%
גורן	496.20	486.79	5.21	1.06%
גיא	460.13	[illegible]	3.76	0.84%
גל	[illegible]	73.10	2.25	3.21%
דובדבן	1767.28	1735.17	67.50	4.12%
דוברת שרם אגח	110.07	108.25	0.99	0.83%
דוברת שרם גמיש	116.44	113.63	2.92	2.56%
דוברת שרם כרמל	99.38	87.53	3.90	4.64%
דוברת שרם מניות	71.94	70.34	2.64	3.86%
דוכס	167.42	166.29	0.20	0.12%
דולב	666.76	662.06	0.34	0.05%
דולר	[illegible]	179.59	-0.21	-0.02%
דותן	782.51	767.50	6.45	0.85%
דקל	1955.19	1915.20	59.90	3.22%
הדס	1573.59	1556.15	66.62	4.47%
הון פקדון	68.33	67.07	2.97	4.64%
הוק	113.31	112.52	0.09	0.08%
הייטק 92	191.38	189.63	2.72	1.45%
היובל	139.99	[illegible]	5.30	3.72%
הילה	371.67	370.19	0.49	0.13%
המרה	841.15	831.95	11.26	1.37%
הראון לביא	169.79	163.58	1.93	1.23%
אהר	350.19	345.46	1.44	0.42%
זיו	435.04	425.07	2.52	0.59%
זינגר ברנע פיננשל	46.06	[illegible]	2.50	5.62%
זיק	319.27	311.55	13.00	4.35%
זלר אבלטון מנור	96.21	95.43	0.72	0.76%
חו"ל	169.97	185.49	-0.51	-0.27%
חליפין	331.36	330.53	0.03	0.01%
חלמיש	237.25	[illegible]	1.21	0.52%
חץ	371.78	370.85	0.08	0.02%
טופז	308.14	301.61	-0.26	-0.09%
טל	13141.78	12978.61	276.21	2.17%
סנדו	96.02	95.03	1.21	1.29%
טרנס 5	132.25	130.11	-0.05	-0.04%
יובל	515.69	506.07	2.27	0.45%
יהלום	751.35	766.98	30.[illegible]	[illegible]
יוזמה	166.13	153.04	1.40	0.92%
ילד אגח מדינה	103.[illegible]	102.00	0.45	0.44%
ידידות	2276.34	[illegible]	98.35	4.52%
יעד	188.56	156.99	1.12	0.60%
יעד גמישה	73.26	72.50	1.41	1.99%
יער	71.42	70.95	1.40	2.00%
יערה	406.76	399.[illegible]	0.73	0.18%
ישראל אמריקה	117.88	114.59	0.45	0.39%
כוכב	110.64	118.61	5.07	4.45%
כימיקל פקדון	75.19	[illegible]	1.99	2.15%
כללי אגח מד	339.61	333.36	[illegible]	[illegible]
כללי אייל 92	[illegible]	[illegible]	1.30	[illegible]
כללי אייל 25	[illegible]	[illegible]	[illegible]	[illegible]
כללי אייל אג	141.56	[illegible]	[illegible]	[illegible]
כללי גמישה	915.72	897.15	26.35	3.03%
כללי זמינה	107.40	107.20	0.01	0.01%
להק־אגמיה	110.81	109.86	4.19	3.95%
להק־אנפה	213.07	211.25	6.95	3.40%
להק־אנקור 5	613.72	599.10	20.99	3.63%
להק־דוכיפת	535.10	525.30	14.69	2.87%
להק־זמיר	600.07	569.[illegible]	25.[illegible]	[illegible]
להק־חוחית	837.36	[illegible]	1.[illegible]	0.23%
להק־סער	114.92	114.11	0.39	0.34%
להק־כחל	301.33	295.65	0.73	[illegible]
להק־סלעית	[illegible]	[illegible]	4.53	[illegible]
להק־סנונית	456.97	453.01	0.96	0.29%
להק־עפרוני	412.56	405.99	3.15	0.78%
להק־צופית	500.96	499.08	6.13	1.24%
להק־קוסמוס	101.67	100.30	0.06	0.06%
להק־דוס	68.40	67.13	0.09	0.13%

הקרן	מחיר היחידה	מחיר הפדיון	השינוי בנקודות	השינוי באחוזים
להק־שמשון	68.76	67.50	2.78	4.29%
להק־שחף	151.32	148.52	1.02	0.69%
להק־שלדג	172.52	171.66	1.67	0.98%
להק־שקנאי	134.78	132.30	6.95	5.56%
להק־תור	287.84	285.36	10.09	3.67%
להק־תיירות	56.06	55.71	1.95	3.61%
למשקיע	382.81	378.53	7.88	2.12%
לפיד	1291.47	1266.53	47.03	3.85%
לשם	1068.38	1056.34	2.92	0.28%
מבחר	396.75	392.99	0.30	0.09%
מבטח	1207.77	1196.09	3.94	0.32%
מגנה	282.67	280.02	11.05	4.11%
מבזק	208.80	204.37	10.25	5.28%
מגד	684.96	675.29	2.09	0.31%
מגדל זהב מניות	55.77	54.61	1.55	2.98%
מגוון	1387.17	1373.56	10.97	0.80%
מגאר פיננסי	74.97	74.27	2.93	4.13%
מד דיקלה	103.25	102.27	2.05	2.25%
מד מעוף	126.55	125.63	3.29	2.70%
מגדיאל	111.21	109.62	[illegible]	[illegible]
מור	1075.35	1065.46	38.75	3.77%
מוריה 5	120.70	113.76	0.17	0.14%
מזון	86.14	84.88	2.40	2.93%
מזרחי אייל	74.52	74.05	3.25	4.55%
מזרחי אייל אג"ח	76.92	76.44	0.95	1.27%
מטח	166.79	163.63	0.91	0.56%
מיטב אג"ח מד	3445.57	3415.11	33.31	0.98%
מיטב אופציות	44.67	44.22	3.57	8.71%
מיטב גמישה	1546.46	1532.26	74.95	5.14%
מיטב מטרח	214.43	212.58	2.03	0.96%
מיטב מניות	150.55	148.81	7.41	5.26%
מימד	311.64	308.71	0.84	0.27%
מירב	109.15	108.60	1.57	1.47%
מכלול	502.25	492.94	18.90	3.99%
מלכיית	203.31	201.01	2.38	1.20%
ממון	187.59	185.76	3.30	1.81%
מנוף	118.14	115.95	5.72	5.20%
מעוף	2305.77	2283.35	28.05	1.24%
מעופים גמישה 50	103.75	101.96	1.47	1.47%
מעיין	1022.12	1012.31	2.78	0.29%
מעלה מעוף נרץ	119.89	117.67	3.00	2.61%
מפתן	84.41	83.61	3.11	3.89%
מקשה	875.84	868.12	0.75	0.09%
מרווח	446.06	441.89	2.40	0.55%
מרום x קרן אג"ח	106.91	103.34	0.16	0.16%
מרום	4309.59	4268.61	12.36	0.29%
מרכזית אג"ח מדינה	96.50	95.72	0.14	0.15%
מרכזית מניות	58.79	58.29	1.89	3.37%
מרכזית מעורב	119.16	115.86	5.10	2.67%
מרץ	336.08	332.99	12.11	3.77%
משאבי טבע	61.79	60.61	1.77	3.00%
משתנים	222.40	221.69	6.48	3.01%
מנה	558.00	550.38	7.12	1.31%
נוף	281.05	279.14	10.43	3.88%
נחשון	76.48	0.00	-	-
נטף	1349.65	1334.23	50.40	3.93%
נילי	734.75	724.58	27.70	3.97%
נסיכה קונטיננטל	51.54	50.59	3.02	6.29%
נץ	194.84	194.26	2.92	1.53%
נשיאה אגח חברות	122.18	121.32	1.46	1.22%
סגולה	254.94	250.19	0.61	0.24%
סיגמא גמישה	79.83	78.96	1.72	2.23%
סיון	142.81	140.84	4.47	3.29%
סימדון אג"ח	117.60	115.42	2.90	2.57%
סלע	988.73	979.98	3.24	0.33%
סער	135.62	133.03	3.37	2.59%
ספנות אג"ח ק	105.90	105.55	0.14	0.13%
ספנות קרן מניות	64.26	64.03	2.19	3.53%
עדיף	96.38	95.79	4.12	4.48%
עומר	152.54	149.66	2.95	2.01%
עידית	2962.70	2928.49	51.64	1.79%
עמדה 10	120.67	119.49	4.24	3.69%
עמדה אמריקאית	61.08	60.12	-0.15	-0.25%
עמדה יצוא	60.51	59.78	1.93	3.33%
עמדה כוללת	160.41	155.58	1.99	1.20%
עמדה מעוף	131.06	129.96	3.36	2.66%
עמדה משולבת	171.66	170.58	9.35	5.81%
עמינל אג"ח	94.13	93.30	0.38	0.41%
ענבל	131.25	130.92	0.01	0.01%
ענבר	132.02	129.54	0.22	0.17%
ערמון	152.18	149.26	0.51	0.34%
פיא	5446.35	5343.85	89.83	1.71%
פיא 2000	55.00	53.81	1.79	3.44%
פיא זינוק	50.32	49.36	1.84	3.83%
פיא מעוף	121.22	120.43	3.02	2.58%
פיא עולמית	68.40	66.60	0.22	0.33%
פיא פריים	96.07	94.63	-0.08	-0.06%
פיוניר אג חו"ל	96.17	92.95	0.06	0.06%
פיל	210.96	208.40	1.47	0.71%
פנתר	404.00	400.62	8.13	2.07%
פסגות 50	201.26	198.59	5.44	2.82%
פסגות גמיש	397.97	390.45	10.65	2.80%
פסגות חו"ל	92.56	90.20	0.21	0.23%
פסגות יציב	399.79	397.26	6.35	1.62%
פסגות כל חודש	103.34	101.46	0.01	0.01%
פסגות כל רגע	141.34	140.98	0.05	0.04%
פסגות לימיט	207.76	205.96	7.18	3.61%
פסגות מבט לשלום	83.23	82.68	3.10	3.87%
פסגות מדד	378.68	376.33	0.92	0.25%
פסגות מטרה	373.34	366.56	0.41	0.11%
פסגות מלכיר	322.48	319.61	1.07	0.34%
פסגות מניות	546.40	533.23	21.22	4.14%
פסגות משולבת	421.91	415.19	6.44	1.58%
פסגות עולם	118.35	115.70	0.73	0.63%
פסגות על קרן	99.25	56.01	2.61	4.75%
פסגות פקדים	64.58	63.40	2.43	3.95%
פסגות תאגידים	373.05	366.37	1.88	0.52%
פרימה	81.03	77.36	0.20	0.26%
צבר	223.42	220.16	0.63	0.29%
צוק	262.31	261.00	1.48	0.57%
ציון משאבים כרים	87.66	87.29	3.92	4.75%
צמיד	3247.98	3227.63	14.90	0.46%
צמיחה אג"ח מד	1417.63	1406.81	7.55	0.54%
צמיחה גמישה	2160.52	2146.46	56.31	2.69%
צמיחה יצוא	167.76	166.43	6.09	3.80%
צמיחה מניות	435.81	424.12	17.29	4.26%
קלע	587.98	595.05	13.19	2.31%
קפיטל חו"ל	94.60	93.16	0.07	0.06%
קפיטל מניות	70.40	69.46	1.93	2.84%
קשת	311.63	306.04	1.93	0.63%
ריע	135.39	134.62	-0.18	-0.13%
רימון	350.42	349.88	0.13	0.04%
רעם 90	219.10	214.61	13.10	6.39%
רשף	387.38	379.38	-1.26	-0.33%
שביט	489.32	483.[illegible]	2.01	[illegible]
שחר	161.15	160.[illegible]	0.15	[illegible]
שיר	[illegible]	[illegible]	43.26	[illegible]
[illegible]	45.63	0.00	-	-
שניר	1056.07	1035.09	6.23	0.61%
שפק	628.54	616.42	25.53	4.25%
שפע	186.81	185.17	0.96	0.52%
שקד	252.07	247.25	0.61	0.25%
תאנה	1050.34	1030.03	28.99	2.90%
תבל	873.16	861.71	-0.64	-0.07%
תדהר	2166.56	2155.54	[illegible]	[illegible]
תיכנה תקשורת	73.52	72.07	-0.98	-1.29%
[illegible]	[illegible]	[illegible]	[illegible]	[illegible]
[illegible]	68.69	67.40	2.32	[illegible]
[illegible]	[illegible]	[illegible]	1.62	[illegible]
[illegible]	[illegible]	[illegible]	2.39	[illegible]
[illegible]	513.74	510.53	1.59	[illegible]
תרשיש	149.66	146.91	0.43	[illegible]
תשרי	1400.79	1399.97	17.73	1.28%

* השינוי חושב לפי מחיר הפדיון

היום – המכרז על רכישת גרעין השליטה בבנק הפועלים

מאת דן הלוי

לפי ידיעה שפורסמה אתמול ב"מעריב", החליט דירקטוריון גבסים מ.י בסוף השבוע שעבר לגשת מיד לתהליך מכירת בנק הפועלים. מכירת גרעין השליטה בבנק המזרחי לקבוצת עופר־וורטהיים אושרה בשבוע שעבר בוועדת הכספים של הכנסת.

לפי אותה ידיעה, תתפרסם היום בעיתונים מודעה הקוראת לרוכשים פוטנציאלים להגיש את הצעותיהם. תנאי המכרז יהיו דומים לתנאי המכרז של בנק לאומי שפורסמו לפני כחצי שנה: הרוכשים יתחייבו להגיש הצעות רכישה עבור 20 עד 40 ממניות הבנק. המועד האחרון להגשת ההצעות יהיה כנראה בתחילת מרץ 1995.

על המתמודדים יהיה להפקיד מקדמה של 20 מיליון דולר אצל החשב הכללי של משרד האוצר.

לפי הערכות, יתמודדו על גרעין השליטה בהפועלים לפחות שלוש קבוצות. אחת מהם היא קבוצת רקנאטי, שעמה נמנים בין השאר קבוצת ליברמן־צדיק, איש העסקים לארי מיש מארה"ב, צ'רלס ברונפמן והברת־ישרים. לפני כחודשיים רכשה קבוצה זו שליש מן הבעלות על תנובת פז. על קבוצה אחרת נמנים איש העסקים אליעזר פישמן ובנק ההשקעות האמריקאי ביר סטרנס.

שוויו של גרעין השליטה המינימלי בבנק הפועלים (כאמור – 20% ממניותיו) מוערך בכ־400 מיליון דולר.

מלאי הדירות הלא מכורות גדל תוך 3 חודשים ב־25%

מאת אמנון אמד

מספר הדירות החדשות שהוצעו למכירה בסקטור הפרטי הסתכם ברבע השלישי של השנה בכ־10,660 דירות, בכ־17 אחוז יותר מברבע הקודם. מספר הדירות שנמכרו בתקופה זו עלה לעומת זאת בשיעור מתון של כחמישה אחוזים בלבד, וכתוצאה מכך עלה מלאי הדירות הלא מכורות בכ־25 אחוז. בסוף ספטמבר השנה הסתכם מלאי הדירות הלא מכורות בכ־6,770 דירות, לעומת כ־5,430 דירות בסוף יוני.

מנתונים שפירסמה אתמול הלשכה המרכזית לסטטיסטיקה מתברר, כי העלייה במספר הדירות החדשות שהוצעו למכירה נובעת בעיקר מהעלייה במספר התחלות הבנייה שנמדד בתקופה הנסקרת. הגידול בהיצע הדירות נרשם במרבית 24 הערים הגדולות הנכללות בסקר הלמ"ס.

עוד עולה מהנתונים, כי העלייה חלה על דירות מכל הגדלים ובכל שלבי הבנייה. מכלל כ־6,770 הדירות הלא מכורות שהיו בסוף ספטמבר, נמצאו כ־80 אחוז בשלבי בנייה התחלתיים (עד שלד). כ־39 אחוז מהדירות הלא מכורות היו דירות גדולות בנות חמישה חדרים ויותר.

ועדים ועובדים / אפרים דוירי

עצומה הצוברת תנופה

לפני כעשרה ימים פרסמנו את דבר התארגנותה של קבוצת אנשי ועדים בתל־אביב, המתנגדים לעסקת חבילה או לכל "אמנה" הכרוכה בוויתורי שכר מצד השכירים. על עצומה הנפתחת במלים "לא לוויתור על תוספת יוקר פיצוי מלא על היוקר" ו"לא לעסקת החבילה על חשבון השכירים", צירפו חתימותיהם עשרות ראשי ואנשי ועדי עובדים.

להלן רשימה חלקית של חותמי העצומה באזור המרכז: דוד נבו ודביג אבודרקי (מועצת השכירים באגד), אסתר קודרובה (יו"ר ועד הפקידים באלישרא), אילנה ברנשטיין (חברת ועד בקטרפילר חולון), שמעון בנימין (מוועד עובדי מפעל סלארה), אריה סנבביים (מוועד עובדי להדיה בגוש דן), אבשלום קווה (יו"ר ועד העיתונאים ב"על המשמר"), כתי לוי (יו"ר ועד עובדי בתי החולים הממשלתיים), יוסי שקור חנא גוסט (מוועד עובדי בנק ערבי־ישראלי בטייבה).

ההחתמה בעיצומה, לא רק באזור המרכז, גם בצפון ובדרום. המעוניינים לצרף חתימות לעצומה, יכולים לפנות אל "ועדה יזומת", ת.ד. 26205 תל־אביב, או ליו"ר הוועד הארצי של עובדי השופר־סל, מרדכי פרינגר, טל: 03־9308475.

כך נשלם את מס הבריאות (המשך)

אתמול התחלנו לפרסם את סקירת מוסדי דמהסקב בכל הנוגע לתשלום מס הבריאות החל מינואר. ברשימה הראשונה התייחסנו לעובדים השכירים. הפעם נתייחס לגימלאים. בכל מה שקשור לדמי לידה, דמי פגיעה, דמי אבטלה ותגמולי מילואים – ייחשבו גימלאות אלה כשכר לכל דבר לעניין גביית מס הבריאות.

שיעור הניכוי יהיה 3.1 אחוזים עד מחצית משכר הממוצע במשק. מעל לשכר הממוצע במשק 4.8 אחוזים. הניכוי יעשה ישירות. לגבי פנסיה, גבת מעבודה, נפגעי איבה ואסירי ציון יהיה שיעור הניכוי 4.8 אחוזים ממחצית הגימלה. גימלאות קיום כמו במקרה של הבטחת הכנסה או גבת כללית: 4.8 אחוזים מהגימלה או הקצבה.

מתוספת הילדים לא ינוכה מס בריאות. קיצבת זיקנה: מס בריאות שייגבה ממקבלי קיצבאות זיקנה עם השלמת הכנסה יהיה בסכום של 47 ש"ח. מקבלי קיצבת זיקנה ללא השלמת הכנסה: יחיד – 88 ש"ח, זוג – 128 ש"ח. במקרים אלה ינוכה מס הבריאות במקור. בכמה מקרים לא ינוכה מס בריאות: ילדים, סיעוד, ניידות, ילד נכה, חסידי אומות העולם ומזונות. גם עובדות במשק בית לא יהיו חייבות בתשלום דמי ביטוח בריאות.

אופס, טעינו

במדור "ועדים ועובדים" מיום חמישי, תחת הכותרת "חוברת צנועה וחשובה", כללנו את שמה של גילה רם בין הנשים שהצטיינו במאבק על הסכמי שכר בשנתיים שחלפו, וזה נכון.

מה שלא נכון הוא, שרם מכהנת כסגן יו"ר ארגון המורים העל־יסודיים. גילה רם היא חברה בהסתדרות המורים. יש להוסיף לרשימה, שרם הצטיינה לא רק במאבק על השכר אלא בהתנגדותה העקרונית להכנסת מורים בחוזים אישיים למערכת החינוך.

שביתת רכבות בספרד

נהגי קטרים בספרד קיימו אתמול את השנייה בסידרה של שביתות מתוכננות, בדרישה להעלאת שכרם. דובר חברת הרכבות הממשלתית מסר, כי השביתה – השנייה מראשית החודש – גרמה לעיכובים ביציאת הרכבות המהירות בין מדריד וסביליה, אך טען כי מחצית מ־6,000 נהגי הקטרים של החברה לא השתתפו בשביתה.

הוא אמר, כי חלק קטן משירותי הרכבות ממשיך לפעול ברחבי המדינה. העובדים דורשים, לדברי החברה, העלאת שכר ב־21 אחוז. איגוד נהגי הקטרים הודיע כי ימשיך לשבות היום, וכי בהמשך החודש מתוכננות שתי שביתות נוספות בנות יום אחד. דובר האיגוד מסר, כי השביתה היתה "כמעט מלאה".

"רווחיות המחצבות ב־94' פחותה מאשתקד"

מאת דן הלוי

המחצבות ישיגו השנה רווחים פחותים מאילו של שנת 1993. כך העריך יו"ר ארגון יצרני חומרי מחצבה, אלוף (מיל) רן גורן. גורן ביסס את הערכתו זו בירידה של 40% בהיקף העבודות עבור מע"צ השנה בהשוואה ל־1993, בשני הסגרים שהוטלו השנה על באם של פועלי השטחים לעבודה בישראל ובתחרות קשה שהתפתחה השנה בענף והמציבה בהשפעת התחרות בין הקבלנים על זכייה במכרזים.

הוא קרא לממשלה לסייע לענף בדרך של הקלות מיסוי ובמניעת תחרות לא הוגנת, בעיקר מצד מחצבות בשטחים.

צבירה שלילית בקופות הגמל ובקרנות ההשתלמות

(עתים). מנתוני הבנקים הגדולים עולה, כי סך הצבירה בקופות הגמל ובקרנות ההשתלמות לנובמבר היתה שלילית והסתכמה בסך של 109 מיליון ש"ח. כך נמסר ממשרד האוצר בירושלים. נתונים אלה הם צירוף של צבירה שלילית בסך 206 מיליון ש"ח בקופות הגמל וצבירה חיובית של 97 מיליון ש"ח בקרנות ההשתלמות.

הצבירה נטו המצטברת לקופות הגמל ולקרנות ההשתלמות מתחילת השנה היתה שלילית ומסתכמת ב־241 מיליון ש"ח. גורמים כלכליים אמרו ביום ו', כי מצב זה נובע מן העובדה שהונן של קופות הגמל מושקע במניות שערכן ירד בחודשים האחרונים, למעשה מספטמבר השנה. הדבר גרם להפסדים בקופות הגמל ולעודף פדיון.

לעומת זאת, מושקע הונן של קרנות ההשתלמות באיגרות חוב, שמטבען הינן פחות ספקולטיביות. בזמן האחרון עלה ערכן של איגרות החוב. הדבר קרה בשל הנפקה קטנה יחסית של איגרות חוב ע"י הממשלה ועודף הכנסות ממסים. גורמים אלה מנעו את פדיון החובות של הממשלה ע"י מכירת איגרות חוב והביאו בסך הכל לצבירת כספים בקרנות אלה.

בהשקעה של 100 אלף דולר, על שטח של 40 מ"ר, נפתחה חנות המפעל הרביעית של 'מחלבות גד' בבת ים. החנות מעוצבת בסגנון התנייה למימכר גבינות באיטליה וצרפת.

משרדי האוצר, התמ"ס והחקלאות נערכים להסכם גאט"ט

מאת דן הלוי

בישיבת שרי האוצר, התמ"ס והחקלאות המתקיימת היום, יידון יישום מדיניות יבוא מוצרי חקלאות ומזון לישראל לאור הסכמי גאט"ט. ההסכם מחייב את ישראל לבטל את רוב המיגבלות הכמותיות על יבוא מוצרי מזון וחקלאות לישראל.

הסכמי גאט"ט מחייבים בעיקרון סחר חופשי במוצרי מזון ושוללים איסורים ומיגבלות כמותיות אדמיניסטרטיביים על יבוא. הפיקוח על היבוא יתאפשר במשטר שייווצר תחת הסכמים אלה רק בדרך של קביעת תעריפי מכס על המוצרים המיובאים.

מוצרים כגון דבש, שמן זית, מיצי פירות וירקות, מיץ ענבים ומוצרי בשר שהיו עד כה אסורים או מוגבלים ביבוא, יהיו במהלך '95 בתהליך של פתיחה ליבוא, זאת בהמשך לפתיחות היבוא של מוצרים שהתמ"ס אישר יבואם בתקופה האחרונה כגון: סרדינים, גלידה ואגוזים.

במקביל יוטלו על המוצרים שיבואם ייפתח, מכסים בהתאם למוסכם עם המדינות החותמות על הסכמי גאט"ט. המכסים שיוטלו יירדו בשיעור ממוצע של 24 אחוז לשנה ב־10 השנים הקרובות. המכסים המוצעים לוקחים בחשבון הן את הארצות עימן לישראל יש הסכמים (ארה"ב, הקהילייה האירופית, אפט"א וקנדה), ומצד שני, ארצות שעימן אין לישראל הסכמי סחר, ובהן עלויות הייצור נמוכות באופן ניכר משלה.

במשרד התעשייה והמסחר סבורים, כי פתיחות היבוא תעלה את רמת הצריכה בארץ הן לתוצרת המקומית והן ליבוא, כפי שהוכח בעבר במקרים של פתיחה ליבוא של הפסטה, הממתקים ומוצרי מאפה. התמ"ס תומך בפתיחות היבוא. הוא יעמוד, עם זאת, על הגנה מספקת שתאפשר המשך הייצור המקומי ותקופת הסתגלות ליצרנים. הפתיחה ליבוא תיעשה בהתאמה לצעדים של מדינות אחרות כלפי תוצרת ישראל, בהתחשב בעיקרון ההדדיות.

התמ"ס יעלה בישיבת השרים הבטחת קיימת חומרי גלם חקלאיים במחירים תחרותיים לתעשייה הישראלית, על מנת שתשומות התעשייה לייצור וליצוא מתוצרי גלם אלה יאפשרו להם לעמוד בתחרות ביבוא בשוק הישראלי וביצוא לשווקי העולם.

משרד התמ"ס יביע את התנגדותו הנמרצת לאפליית התעשייה הישראלית לרעה בקליטת תוצרת חקלאית כחומר גלם, דוגמת זו שנוצרה עם ההחלטה שהתקבלה לא מכבר, המסבסדת במישרין יצוא פרי הדר מסוג כ' לארצות הגוש המזרחי. עמדת המשרד היא, כי סוג פרי זה מתאים לתעשייה והעברתו ליצוא מסובסד פוגעת בכמות פרי ההדר שמגיעה לתעשייה הישראלית ותגרום לה נזקים.

לפי נתוני מינהל המזון בתמ"ס, התמורה למשק מיצוא מוצרי פרי הדר מעובדים גבוהה בכ־40 אחוז מהתמורה על היצוא הישיר של אותה כמות פרי טרי.

מנכ"ל חברת החשמל דורש להקים מפעל לייצור ציוד חשמלי

מאת הדס גייפמן

מנכ"ל חברת החשמל, משה כץ, חתם במנהיים שבגרמניה עם ראשי קונצרן abb הגרמני, על הסכם לאספקת שני טורבוגנרטורים בהיקף של 124 מיליון מארקים גרמניים. הטורבוגנרטורים מיועדים לתחנת הכוח החדשה שהקמתה תחל ב־1996 באתר תחנת הכוח רוטנברג מדרום לאשקלון. תחנת הכוח החדשה תוקם בצד התחנה הקיימת באתר. יחד עם כך חתם על ההסכמים מנהל אגף הכספים והכלכלה בחברת החשמל, יוסי דביר.

על פי התנאים, תתחיל abb לספק את הציוד לתחנת הכוח החדשה מ־1997. על פי התכנון תחל היחידה הראשונה של התחנה החדשה לפעול בשנת אלפיים והיחידה השניה מתוכננת ל־2001. בטקס שנערך במרכז abb שבעיר מנהיים, דרש מנכ"ל חברת החשמל מראשי ABB, כי יקימו בארץ מפעל לייצור ציוד חשמלי שמוצריו יימכרו לתעשייה הישראלית ולמדינות האיזור.

כץ אמר, כי הדרישה זו באה לאור היקפו הגדול של ההזמנה בין חברת החשמל לקונצרן הגרמני. הנהלת ABB הודיעה כי תבחן בקשה זו. באתר רוטנברג שבאשקלון פועלת היום תחנת כוח הכוללת שתי יחידות פחמיות, כל אחת בהספק של 575 מגוואט.

התחנה החדשה שתוקם באתר זה, בצמוד לתחנה הקיימת, תהיה בגודל 2X550 מגוואט. בעקבות זאת יגיע סל כושר הייצור מאתר רוטנברג בראשית שנות האלפיים ל־2250 מגוואט.

אושר תקציב לטיפול באירועי חומרים מסוכנים

(עתים). בישיבתה השבועית אתמול אישרה הממשלה תקציב של כ־68 מליוני ש"ח לצורך הצטיידות ותחזוקה של המערך הארצי לטיפול באירועי חומרים מסוכנים של המשרד לאיכות הסביבה. התקציב שאושר יתפרס על פני ארבע שנים, שבמהלכן יוקמו צוותי תגובה, יוכשר כוח אדם וירכשו אמצעים לטיפול באירועי חומרים מסוכנים.

כן יוקצה תקציב שנתי לפעילות שוטפת של המערך, במטרה להעמידו בכוננות באופן רצוף. בהחלטתה אישרה הממשלה את ההוראות וההנחיות שהוכנו ע"י צוות בין־משרדי בראשותו של תא"ל (מיל) אהרון ורדי. על פי הצעה זו, יתבסס המערך על תשתית כוח האדם הקיים – משטרה, כבאות, מגן דוד אדום, איכות הסביבה, מפעלים ורשויות מקומיות, כשהוא מתוגבר בחיילי חובה של צה"ל.

מכרז להבטחת שער סל המטבעות בשיטת ה"פורוורד"

מאת כתבנו הכלכלי

הבנק הבינלאומי הראשון יקיים היום מכרז להבטחת שער סל המטבעות של בנק ישראל בשיטת ה"פורוורד" על בסיס יומי. השיעור הנוסף המינימלי לתקופה של 57 יום (עד 7.2.95) נקבע במכרז ל־2.28%.

למשקיעים יש אפשרות מימוש בכל יום עסקים, כאשר השיעור הנוסף מחושב על בסיס יומי לפי מספר ימי הניצול בפועל.

המכרז על סל המטבעות היום יהיה בהיקף של 15 מיליון ש"ח. הסכום המינימלי להשתתפות במכרז – 100 אלף ש"ח. עמלת ביצוע – 0.2% ולא נגבות כל עמלות על אי־ביצוע ועל מימוש מוקדם. הלקוחות יכולים להציע שיעורי תוספת על 2.28% במרווחים של 0.01%, וההקצאה תהיה בשיטת המכרז המפלה.

בשיטת המכרז של הבינלאומי הלקוח קובע את כל הקשור לעסקת המט"ח, הן את המחיר והן את התקופה.

עמדה / לוי מורב

לא בעיה פרטית של שחל

בשבוע החולף פוצץ משה שחל, שר האנרגיה והמשטרה, מטען צד רב עוצמה, כאשר טען שצריך לבצע חילופי שרים בממשלה. בכך חבר שחל לשמעון שבס, מנכ"ל משרד ראש הממשלה.

פרשנים פוליטיים חדי עין טוענים, שהשר שחל מוכן להסתפק בהחלפת שני התיקים שלו שאחד מהם – האנרגיה, יועבר ככל הנראה לח"כ גונן שגב מיעוד עם הצטרפותו לקואליציה, תמורת תיק האוצר.

לשר שחל ביקורת מתמשכת ועקבית נגד המדיניות הכלכלית של שר האוצר, בייגה שוחט. הביקורת שלו איננה על היעדים או על סדר העדיפויות. ביקורתו הנוקבת והמרה לעיתים של שר האנרגיה והמשטרה, היא על הביצוע ובמיוחד על מה שנתפס בעיניו כשגיאות פוליטיות בניהול המדיניות הכלכלית. אם לשפוט על פי הסקרים האחרונים, יש לטענותיו רגלים. ואלה עיקרי ביקורת השחל:

● חוק ביטוח בריאות ממלכתי עתיד להיות הכישלון הגדול ביותר של הממשלה.

● מס הבורסה, למרות שהוא נכון עקרונית, הועבר באורח שלומיאלי והכשיל את ראש הממשלה פעמיים, כאשר גרם לו להתכחש להבטחתו מכנס קיסריה שלא יוטל מס, ואחר כך כשטען שמטרת המס היא להוריד אינפלציה.

● העבודה עלתה לשלטון עם אינפלציה של תשעה אחוזים וכיום האינפלציה נעה סביב חמישה־עשר אחוז. ● תחומי השכר שחתמה הממשלה הם שערורייה ומהווים אינדיקציה לאובדן השליטה במשק. ● שר האוצר הצליח להרגיז, יחד עם ראש הממשלה, מיגזרים שונים התומכים במפלגת העבודה, על סכומי כסף קטנים יחסית. ● ההפרטה ובמיוחד פירוק הבנקים הגדולים השולטים במשק, נכשלה כישלון חרוץ.

נקודת המוצא של שחל היא פוליטית והסקרים האחרונים מוכיחים באורח עקבי ומתמשך שלממשלה יש בעיה – למרות הצלחותיה המרשימות בהשגת שלום עם הפלסטינים וירדן, ולמרות הגידול המרשים בצמיחה ובהורדת האבטלה – הציבור איננו שבע רצון מתיפקודה וביצועיה.

הביקורת של שחל ראויה, אפוא, לדעתי, לבחינה עניינית ורצינית, גם אם היא נגועה באינטרסנטיות אישית וכוהנית. בסופו של דבר, אובדן השלטון איננו רק בעיה פרטית של שחל: היא אמורה להטריד גם את שוחט וגם את רבין.

היישובים הדרוזיים יקבלו 150 מיליון ש"ח נוספים

מאת אמנון אמד

בשנת התקציב הבאה תזרים הממשלה לרשויות המקומיות במגזר הדרוזי והצ'רקסי 150 מיליון ש"ח נוספים, מעבר לסכומים שכבר תוקצבו. כך נקבע אתמול בהסכם בין הממשלה לנציגי הדרוזים, שנחתם בלשכת שר האוצר בירושלים. בהסכם מתחייבת הממשלה להשוות את מעמד היישובים הדרוזיים לזה של יישובי הפיתוח היהודיים הסמוכים אליהם, ולהקצות את המשאבים הדרושים לשם כך. לבדיקת הנושא תוקם ועדה מקצועית משותפת למשרד האוצר, מרכז השלטון המקומי וראשי המועצות הדרוזיות והצ'רקסיות. הדו"ח יוגש לראש הממשלה עד אמצע פברואר הקרוב ויישום המלצותיו יתפרש על פני תקופה של 3־5 שנים.

כמקדמה עד להגשת דו"ח הוועדה, תזרים הממשלה ליישובי הדרוזים והצ'רקסים בשנת התקציב הקרובה סכום של 50 מיליון ש"ח, בנוסף לסכום של 100 מיליון ש"ח שכבר תוקצבו. כן סוכם על הכנת תוכנית פיתוח לשנת 1995 ליישובי הדרוזים והצ'רקסים בהיקף של 100 מיליון ש"ח נוספים.

כל הסכומים יעודכנו בהתאם למקדמי העדכון בתקציב. עוד סוכם, כי החל משנת התקציב הבאה יופיע הסיוע למגזר הדרוזי והצ'רקסי בסעיף נפרד בתקציב המדינה.

הממשלה אישרה את הקמת האזור החופשי בנגב

מאת אמנון אמד

הממשלה אישרה אתמול את הצעת שר האוצר, אברהם שוחט, להקים את האזור החופשי לייצור (איל"ח) באזור התעשייה תל שוקת, מצפון לבאר שבע. בתום ישיבת הממשלה הודיע שוחט, כי המכרזים ליזמים שיפעלו באיזור יוצאו בקרוב. לדברי שר האוצר, מהווה האזור החופשי תרומה חשובה לפיתוח הנגב ויסייע ביצירת כ־20 אלף מקומות עבודה חדשים לתושבי הדרום, לרבות לתושבים הבדואים המתגוררים באיזור.

שר הקליטה, יאיר צבן, התנגד להצעה וטען כי למרות הסייגים שהוכנסו לחוק, הוא לא השתכנע שאזורי סחר חופשיים חדלו להוות איום על תנאי העסקת העובדים ועל כיבוד זכויותיהם. לדברי צבן, אין זה מקרה שמרבית הארצות המתוקנות והנאורות שללו עד כה בתוקף את ההצעות להקים בתחומן אזורי סחר חופשיים.

שר סורי: מוקדם לדבר על שת"פ כלכלי עם ישראל

(עתים־רויטר ואיי.אף.פי.). השר הסורי לענייני משאבים ומינרלים, נדיר נבולסי, אמר בשבת כי מוקדם לדבר על יחסים כלכליים עם ישראל כל עוד המדינה היהודית ממשיכה להחזיק בשטחים ערביים. נבולסי אמר את הדברים לכתבים לאחר פגישה של שרי הנפט הערבים בקאהיר. להבנתו, על מדינות ערב להתמזג יחדיו לפני שהן יתחילו לדבר על שוק מזרח תיכוני.

"אנו סבורים כי המתנה שוק מזרח תיכוני מנוגד לאינטרסים של ארצות ערב. משמעות הדבר, השתלטות ישראלית על המקורות הערביים, במיוחד בסקטור הנפט", אמר. "דיבורים על שלום בזמן זה, כאשר הטריטוריה שלנו עדיין כבושה, הם מוקדמים", הוסיף.

דבריו של השר הסורי היו הד לנאום שנשא בחלק הפתוח של דיוני שרי הנפט הערבים. גם בנאום זה הוא חזר על עמדת סוריה, כי היא דורשת שלום צודק וכולל לרבות נסיגה ישראלית מוחלטת מרמת הגולן ומיתר השטחים הכבושים.

באותו נאום אמר השר הסורי, כי רעיון שוק המזרח התיכון, המומלץ מאוד על ידי ארה"ב ומדינות ערביות אחרות, אינו אלא כיסוי לשליטה ישראלית במשאבים הערבים וגזילתם בידי הערבים עצמם.

"אנו מציגים עמדה ערבית מאוחדת לעומת כל מה שנעשה היום", הוא אמר, בהתייחסו לפיתוח הכלכלי בעולם הערבי.

(עתים־רויטר ואיי.אף.פי.). שר הנפט של כווית אמר בשבת, כי אחדות מחברות אופ"ק עוברות על מיכסת הייצור שלהן ביותר מ־500 אלף חביות ליום, מסרה סוכנות הידיעות הכוויתית "קונה". "כווית לא תסכים להפרות אלה. הן נעשות על חשבונן של מדינות כמו כווית, השומרות על מיכסת הייצור שלהן", ציטטה הסוכנות את השר עבדול מוחסין אלמודייג'.

מודייג' לא פירט כיצד מתכוונת כווית להגיב על הפרות אלה, וגם לא נקב בשם המדינות המבצעות אותן. "הפרות אלה ישפיעו על מחירי הנפט בשוק העולמי", הוסיף. הסוכנות מסרה כי השר אמר שיקרא להגדלת מיכסת ייצור הנפט של כווית ב־1996 ב־200,000 חביות ליום. מיכסת הייצור של כווית היום היא כשני מיליון חביות ליום.

ועידה בינלאומית "להצלת הים התיכון"

מאת דן הלוי

יונתן בשיא, מנכ"ל משרד החקלאות, ודורון קרדו, הממונה על הדיג הימי, ייצאו ביום שני בבוקר לכרתים להשתתף בוועידת דיג של הים התיכון. הוועידה מתקיימת ביוזמת הקהילה האירופית כשהכותרת שלה היא "הצלת הים התיכון".

בשיא מסר, כי המגמה היא להחתים את כל המדינות השוכנות לחופי הים התיכון על אמנה משותפת, על מנת לחפש דרכים לבלום את הידלדלות מלאי הדגה בים עשיר זה, ובמקביל – לעשות למען שימור איכות הסביבה ומניעת זיהום.

"אישור האמנה והמשך הפעילות בוועדות השונות יהוו תרומה נכבדה לעתיד הים התיכון ואירגון החקלאות והמזון של האו"ם תומכים ומשתתפים בפעולה ביוזמה זו", אמר דורון קרדו. הים התיכון הניב בעבר שלל דגים בסדר גודל של מיליון ו־100 אלף טון בשנה. ב־10 השנים האחרונות ירד ה"פריון" ב־10 אחוז.

הדרכים המוצעות לעצירת ירידה זו הן תקנות מוסכמות על כל המדינות לצמצום הדיג. בין השאר מוצע להגביל את אורך רשתות הדיג, להקטין ולפקח על גודל מוסכם של עיני הרשת ולשקול הפסקת דיג באזורים מסוימים ובעונות קבועות. בוועידה ישתתפו גם מרוקו, תוניס, אלג'יר, מצרים וחברות הקהילה האירופית: יוון, איטליה, צרפת וספרד. היא תימשך שלושה ימים.

שערי מטבעות חוץ ביחס לשקל

09.12.94		בנק ישראל – שער יציג	השינוי	בנק הפועלים – העברות קניה	העברות מכירה	מזומנים מכירה	בנק לאומי – העברות קניה	העברות מכירה	מזומנים מכירה	בנק דיסקונט – העברות קניה	העברות מכירה	מזומנים מכירה
ארצות הברית	1 דולר	3.0230	-0.0008	2.9940	3.0363	3.08	2.9970	3.0393	3.08	2.9992	3.0408	3.08
בריטניה	1 ליש"ט	4.7091	-0.0153	4.6632	4.7290	4.81	4.6663	4.7322	4.78	4.6804	4.7455	4.87
גרמניה	1 מרק	1.9108	-0.0076	1.9056	1.9326	1.97	1.8938	1.9206	1.95	1.8944	1.9258	1.96
צרפת	1 פרנק	0.5568	-0.0018	0.5517	0.5596	0.57	0.5527	0.5605	0.57	0.5534	0.5611	0.57
הולנד	1 גילדן	1.7063	-0.0066	1.6925	1.7165	1.74	1.6906	1.7145	1.74	1.6905	1.7140	1.74
שוויץ	1 פרנק	2.2560	-0.0013	2.2377	2.2693	2.31	2.2391	2.2707	2.30	2.2415	2.2727	2.31
שבדיה	1 כתר	0.4007	-0.0016	0.3976	0.4033	0.41	0.3987	0.4043	0.41	0.3982	0.4038	0.41
נורבגיה	1 כתר	0.4391	-0.0009	0.4350	0.4412	0.45	0.4359	0.4421	0.45	0.4359	0.4420	0.45
דנמרק	1 כתר	0.4881	-0.0018	0.4837	0.4906	0.50	0.4843	0.4912	0.50	0.4850	0.4918	0.50
פינלנד	1 מרק	0.6185	-0.0018	0.6123	0.6210	0.63	0.6120	0.6206	0.63	0.6146	0.6232	0.63
קנדה	1 דולר	2.1540	+0.0036	2.1635	2.1941	2.23	2.1642	2.1948	2.22	2.1700	2.2002	2.23
אוסטרליה	1 דולר	2.3354	-0.0173	2.3124	2.3451	2.40	2.3182	2.3509	2.37	2.3135	2.3457	2.38
דרום־אפריקה	1 רנד	0.8483	-0.0003	0.8401	0.8520	0.86	0.8407	0.8525	0.86	0.8401	0.8518	0.84
בלגיה	10 פרנק	0.9292	-0.0057	0.9212	0.9343	0.96	0.9219	0.9349	0.95	0.9237	0.9366	0.95
אוסטריה	10 שילינג	2.7149	-0.0093	2.6896	2.7276	2.77	2.6903	2.7283	2.77	2.6908	2.7283	2.77
איטליה	1,000 לירטות	1.8529	-0.0047	1.8362	1.8622	1.91	1.8388	1.8647	1.90	1.8421	1.8677	1.92
יפן	100 יאן	3.0062	-0.0652	2.9827	3.0248	3.07	2.9865	3.0287	3.07	2.9803	3.0218	3.07
ספרד	100 פסטה	2.2521	-0.0025	2.2615	2.2935	2.39	2.2610	2.2929	2.35	2.2689	2.3005	2.34
ירדן	1 דינר	4.2624	-0.0034	-	-	4.42	-	-	4.42	-	-	-
מצרים	1 לירה	0.9522	-0.0277	-	-	0.91	-	-	0.91	-	-	-
ECU/אקיו		3.6462	-0.0151	3.6187	3.6698	-	3.6192	3.6703	-	3.6157	3.6660	-

הסכסוך הפנים פלסטיני

עזה מול אוסלו

מאיר בראלי

הגוף הפלסטיני הגדול והחזק ביותר בקרב מתנגדי הסכם השלום, החמאס, לא יצא להפגין בשבת בגנות הענקת פרס נובל לשלושת עושי השלום. יתכן שתבונה פופוליסטית הדריכה אותו לבחור מועד אחר להפגנה, אולם אין ספק שהסיסמאות שהשמיעו מפגיני החזית העממית לשחרור פלסטין והג'יהאד האיסלמי מבטאות את החמאס לא פחות מאשר אותם.

ההתנגדות להסכם השלום בקרב הפלסטינים מקיפה חוגים רחבים למדי. חלק מהמתנגדים נזהרים בכבודו של היו"ר ומנסים להפריד בין אישיותו להסכמים שחתם עליהם. לכן מעדיפים המתנגדים להתמקד בנושאים שאפשר לרכז סביבם תמיכה מירבית, ולכן הקיפו ההפגנות נגד הענקת הפרס ציבור מצומצם בהשוואה להפגנות מחאה אחרות. בהפגנות אלה נשמעה התרסה חמורה כלפי ערפאת. התואר "בוגד" הוא תמיד חמור, על אחת כמה וכמה כשהוא נישא בפי אנשים וחוגים האמונים על רציחת "בוגדים".

חשוב שנבהיר לעצמנו את יחסי הכוחות בין תומכי ההסכם למתנגדיו בקרב הפלסטינים ומסיבה זו מעוניינת ישראל בקיום הבחירות למועצת הרשות הפלסטינית בהקדם. ברור שרוב למתנגדים יביא לביטול ההסכם ויעמיד אותנו במצב לא קל. ככל שיעבור זמן וייקבעו עובדות בשטח יהיה המצב קשה ומביך יותר.

הסכסוך הפנים־פלסטיני הוא בין גישה מעשית המביאה בחשבון את כוחה של ישראל לבין נאמנות לאידיאלים הפלסטיניים. הגישה המעשית של תומכי ההסכם מביאה בחשבון את המציאות בשטח, אולם אין לה פתרון לא לכמיהות של הפלסטינים ולא לפליטים שנמנעו במשך יותר מ־46 שנים מהיקלטות בארצות מושבם בתקווה שישובו לערים ולכפרים בישראל, רובם בתחומי הקו הירוק.

ערפאת התייחס לכך בנאומו באוסלו בדברו על מפתחות הבתים שאנשים אלה שומרים בקדושה. כל הסכם עם ישראל מחייב ויתור על מפתחות אלה ועל קדושה זו ובעיקר על הסיכוי לשוב אי־פעם לאותם בתים שהם נטשו במהלך המלחמה הגדולה, מלחמת תש"ח.

גם המומחים לנעשה בציבור הפלסטיני לא יודעים איך יפול דבר בקרבם. ספק רב אם פרס נובל יעזור לערפאת להתגבר על מכלול הגורמים בקרב עמו הבאים לסכל את תוכניתו. למרות התגיגות על ממשלת ישראל לשוב לטיפול זהיר ושקול בעניין זה.

ערביי ישראל

חותמת הכשרות של ערפאת

מיכל סלע

יאסר ערפאת לא חלם מעולם כי יהיה יום אחד גורם במערכת הבחירות בישראל. שמו מחלחל לכל ויכוח פוליטי בארץ, בעד ונגד, אוהבים ואויבים, משמאל מימין ומן האגפים. אין להוציא מכלל אפשרות כי בפעם הבאה יעשו בו שימוש גם בפמפלטים של תעמולה, בוודאי התקפים.

אצל הערבים ערפאת הוא גורם ממשי בתחרות המפלגתית. בין הקבוצות הפוליטיות והאישים הפוליטיים המבקשים להצטרף אל המשחק יש תחרות רצינית, לא תמיד ספורטיבית, על מידת הקשר איתו ועל מספר הביקורים בלשכתו. אודיה של מלחמת מרפקים, כאילו שבלי חותמת הכשרות של ערפאת אי־אפשר לרוץ לכנסת.

הנהירה ההמונית של אישי ציבור ערבים לעזה לאחר תקרית הדמים בין פעילי חמאס למשטרה ב־18 בנובמבר, היא הדוגמה הדרמטית ביותר לאחרונה, אך לא היחידה.

חברי כנסת ערבים מכל המפלגות, חברי הוועד הארצי של הרשויות המקומיות, נציגי התנועה הדתית, וכמובן גם אחמד טיבי, הכל ירדו אל עזה, או אולי עלו אליה לרגל, כדי לסייע בהרגעת הרוחות.

הם באו לעזה מתוך דאגה אישית ורצון לעצור את שפיכות הדמים. חבר הכנסת האשם מחמיד מספר, כי קיבל טלפונים מעזה, בין היתר מחיידר עבד א־שאפי. "כולנו בני עם אחד ואיננו יכולים לעמוד מן הצד", אומר מחמיד.

אך הם לא באו רק בשל הדאגה המסורת. הם באו לעזה על מפלגותיהם ותנועותיהם משום שבתקרית הקודמת שהצריכה פיוס, חטיפת החייל נחשון וקסמן, ישב חבר הכנסת טאלב א־צאנע לבדו אצל אחמד א־זהאר, וכנראה תרם את תרומתו הצנועה לכך שוקסמן נותר בחיים עד רגע הפריצה של חיילי צה"ל. אחר־כך היו מי שגינו את א־צאנע, הן ערבים והן יהודים. חבל.

גם א־צאנע הגיע לעזה מתוך שילוב אינטרסים. כבדואי המכיר מבפנים את התרבות הציבורית ידע שפישורים ופשרות הם כלי חשוב. אך הוא בא גם מאותה סיבה שבגללה באו אחרי המהומה הגדולה כולם: משום שעל־פי הדימוי העצמי והציבורי פועלים היום ערביי ישראל כאילו אי־אפשר לזוז בלי לקבל חותמת מבית הכשרות של ערפאת.

זה התחיל עם בואו של ערפאת לעזה, כאשר משלחות עלו לרגל אל משכן הנשיא, כל משלחת מלווה בגיבוי תקשורתי.

לפלסטיני הישראלי יש מספיק הסברים כדי לשכנע את היהודי הישראלי בצדקת ייחודו הפלסטיני. אך אם הפן הישראלי בזהותו חשוב לו באותה מידה, ספק אם הדרך צריכה לעבור דרך מושב הנשיא בעזה

העיסוק בזהות הפלסטינית אינו בלעדי למפלגות. נושא זה מעסיק בשנים האחרונות את חוגי האקדמיה, את הגורמים המובילים בספרות, בשירה, בתיאטרון, ובעצם בכל תחום. ערביי מדינת ישראל החלו לכנות עצמם בשנים האחרונות פלסטינים, תוך השלה מודגשת של התואר "ערביי ישראל" ועוד יותר מכך "המגזר הערבי," ביטויים המסמלים את רוח השנים הראשונות של המדינה, את הממשל הצבאי, הזלזול, הביטול והאפליה כלפי האוכלוסייה הערבית.

אין מדובר במינוח טכני אלא בתפיסת עולם. לדברי הערבים או הפלסטינים, איך שתרצו, לא מדובר בזהות חדשה אלא בהוצאת הזהות המקורית מהארון. בכמה כינוסים ציבוריים בשנים האחרונות עלה הרעיון לדרוש עצמאות תרבותית, מעין אוטונומיה. צעירים קיצונים בעניין זה עלולים להפסיק שיחה אם בן השיח פונה אליהם במושג "ערבי" או "ערבי ישראלי", חס וחלילה. בימאי הסרט התיעודי "איסתקלאל", שזכה בפרס הסרט התיעודי בפסטיבל הסרטים בירושלים בקיץ האחרון, סירב להעניק ראיון ל"דבר" משום שבטעות הוזכר הביטוי הפסול במהלך השיחה.

שאלת הזהות הפלסטינית עלתה לדיון גם בכינוס הרביעי לענייני חינוך ערבי שהתקיים בסוף השבוע שעבר בנצרת. נושא הכינוס, שאורגן על־ידי ועדת המעקב הערבית לענייני חינוך בראשות ד"ר חביבאללה וד"ר אלחאג', היה "לקראת בניית אדם פלסטיני משכיל ודמוקרטי במציאות הישראלית".

לפני שנים היו עושים אנלוגיה ליהודים בארה"ב, המכריזים על עצמם ציונים, כדי להסביר את השניות או הכפילות בהגדרה. היום אין כבר לאיש צורך בהסבר מתנצל. יתרה מזאת, הפעם הוזמנו למושב הפתיחה את שר החינוך, אמנון רובינשטיין. השר הביע את אי־שביעות רצונו מן הגישה הזאת בראיון לטלוויזיה בערבית, אך הוא נענה להזמנה ונשא נאום בכינוס.

מה שנראה לשר רובינשטיין ככרסום באמנות של הערבים־הפלסטינים למדינת ישראל, נראה בעיניהם כביטוי להבראה של החברה הערבית הפלסטינית בארץ, שיקומה מההריסות של 1948 וזקיפת גווה. הדרישה להכרה בייחודיות שלה היא חלק מהדרישה לשוויון מלא כאזרחים.

השביתות החוזרות שוב ושוב של ראשי המועצות המקומיות, בני כל הזרמים והעדות, הן חלק מן התהליך. השבוע הצליחו להרגיע את ראשי הציבור הדרוזי ועדיין לא נפתרה בעיית המועצות שאינן דרוזיות, שראשיהן שבתו זמן ממושך בגבעת השביתות בקריית הממשלה בירושלים. גם האיומים החוזרים ונשנים להצביע נגד הממשלה בכנסת בעניינים שונים במחאה על קיפוח שלו הציבור הערבי הפלסטיני הם ביטוי להשתלבות שיש בה משום הדגשת הייחוד. לאמור: לשון המאזניים איננה עוד מתופעל בידי מפלגה דתית זו או אחרת.

הירידה לעזה אחרי ההתפרעות הגדולה היתה פן אחר של הדגשת הזהות הייחודית הפלסטינית של ערביי ישראל. אך יותר משהיתה בכך הדגשת הייחודיות נשא המבצע אופי של סיבוב מקדים לקראת הבחירות הבאות. בעזה ניסה אחמד טיבי, בסיוע איש התנועה האיסלאמית הישראלית עבדאללה דרויש, לתת נוקאאוט לחד"ש, למפלגה הדמוקרטית הערבית ולחברי הכנסת הערבים במפלגות האחרות. טיבי, יותר מכל ערבי־פלסטיני אחר בישראל, מנסה לעשות הון מקשריו עם ערפאת שעה שהוא מתלבט בפומבי אם להציג את מועמדותו לכנסת הבאה.

ההתלבטות של הפלסטינים אזרחי המדינה ראויה לתשומת לב, להקשבה, לדרישה. בהשתתפותו בכינוס, תוך הבעת דעתו האישית, פתח שר החינוך את הדלת הממלכתית לדו־שיח הזה. ראש הממשלה הטיל על שר המשטרה, משה שחל, לטפל בפן אחר של העניין, עדיין בכלים הישנים. באוניברסיטת חיפה מתקיים השבוע כינוס על מצבם של ערביי ישראל, השלישי במספר בשבועות האחרונים.

לפלסטיני הישראלי יש מלאי מספיק של הסברים כדי לשכנע את היהודי הישראלי בצדקת ייחודו הפלסטיני. אך אם הפן הישראלי בזהותו חשוב לו באותה מידה, ספק אם הדרך צריכה לעבור דרך מושב הנשיא בעזה. האם בעזרת פועלו הרב והצלחותיו המרשימות של ערפאת בכל הקשור במינהל ממלכתי תקין, הקצאה שוויונית של תקציבים, הכרה בפלורליזם פוליטי וחברתי ושמירה על זכויות האדם סבור מישהו כי אפשר לרכוש תומכים וקולות בזירה הפוליטית בישראל?

מאוסלו עד אוסלו

ראויים בהחלט לפרס

הסכם אוסלו אינו יכול להיראות כפארסה. רק מוביליו עלולים להיראות כגיבורי פארסה אם לא יעזו ללכת בנתיב שהבקיעו מהר יותר, בנחישות ומתוך הכרה שהתעריפים המכאיבים טרם נגבו מאיתנו

יעקב יונה

מאז נחתם הסכם אוסלו הלכה וגברה תרועת הפסטיבלים. באוסלו נוסרה תשלובת אמריקנית משומנת היטב. חוסר פרופורציות מופגן מאפיין את היחס בין העובר המדיני שנולד באוסלו וסובל מאז מפיגור התפתחותי, לבין ההצגות הבלתי־פוסקות סביבו. יש לקוות ששושביני אוסלו יראו בפרס נובל שבו זכו בשבת את סיומה של תרועת הפסטיבלים סביבם ויחלו לעמול על הצלת ההסכם, במקום לחגוג עליו ובגינו עד בלי די.

למרות כל האמור לעיל זכאים חתני הפרס לנובל שקיבלו, בהנחה שגם מטיבים להבין שהוא בבחינת אשראי התובע כיסוי, ולא תשלום על סחורה מוגמרת.

הסכם אוסלו, חרף הקשיים ביישומו, המלנכוליה האופפת אותו, ההתקפות הגורפות עליו מימין ומשמאל והמחיר המכאיב שהוא גובה, הוא מפנה היסטורי בתולדות היחסים בין שני העמים, הישראלי והפלסטיני. לכן ראויים רבין, פרס וערפאת לפרס נובל.

ההסכם תבע ממוביליו שינוי מרחיק לכת באורח חשיבתם, גדלות נפשית להכיר בשינוי שהתחולל בתוכם, להודות בו ולשווק אותו לציבור, והכל בפרקי זמן מוגבלים.

שלושת חתני הפרס הינם אנשים שרוב ימיהם הציבוריים הוקדשו לעיסוק בדיסציפלינות צבאיות, לוחמניות וכוחניות, איש איש בדרכו, סגנונו ואמצעיו. הנה באחרית ימיהם הם קוראים תיגר על המסלול שבו צעדו רוב חייהם. ועל כך הם בהחלט ראויים לפרס נובל.

הביקורת הציבורית על הטקס באוסלו ועל עצם קבלת הפרס נובעת בחלקה הגדול מאנשים שממילא התנגדו לתהליך מראשיתו ושללו את תכליתו. מאוסלו עד אוסלו הם מפגינים רק ביקורתיות, נרגנות, קמצנות וחוסר יכולת לפרגן. ספק אם ראוי להתרגש מזה.

יו"ר הליכוד, בנימין נתניהו, שהסקרים האחרונים היו זריקת אנדרנלין עבורו, ביקר באורח צפוי ושגור את הטקס באוסלו. שומר החומות בנימין בגין המשיך בדמוניזציה השיטתית של ערפאת וכינה אותו מעל דפי "הארץ" מנוול. הוא אף כינה את הטקס עונש אכזרי לפרס ורבין. שיהיה.

בגין ג'וניור מתקשה להבין שהטרמינולוגיה שבה הוא נוקט אינה עוברת עוד. כי אנשים רוצים חלופות ענייניות ולא התלהמויות הנשמעות כחיקוי חיוור של אביו המנוח, שכינה את ערפאת "האיש עם השערות על הפנים".

בנימין בגין הוא הוכחה אולטימטיבית לכך שלא הכל במזרח התיכון עובר תמורות ושינויים. ישנם גם כמה איים של יציבות או של קיבעון, שאלה של השקפה.

נתניהו, בגין ועמיתיהם שיבחו את ההסכם עם ירדן ותמכו בו תוך הדחקה בוטה ומודעת שהוא אחד מפירותיו הראשונים של הסכם אוסלו. הדיסוננס הבלתי ניתן ליישוב בין ההתנגדות הנחרצת להסכם אוסלו לבין התמיכה באחד מתוצריו, הסכם השלום עם ירדן, מחשיד את הליכוד בחוסר יושר פוליטי ואינטלקטואלי.

ההסכם שנחתם באוסלו היה פריצת דרך היסטורית מבחינות רבות, ולכן ראויים החתומים עליו לנובל שבו זכו.

ההסכם הזה אינו יכול להיראות כפארסה. רק מוביליו עלולים להיראות כגיבורי פארסה אם לא יעזו ללכת בנתיב שהבקיעו מהר יותר, בנחישות ומתוך הכרה שהתעריפים המכאיבים טרם נגבו מאיתנו.

ד ב ר ה י ו ם

אלופים לצד שגרירים

המטוטלת במיקוח הישראלי־סורי נעה שוב, לאיטה, בכיוון הנכון. הנשיא אסד וראש הממשלה רבין הסכימו לחדש את שיחותיהם של שגריריהם בוושינגטון, ואליד מועלם ואיתמר רבינוביץ, בהשתתפות קצינים בכירים מהמטות הכלליים של צבאותיהם.

שיחות השגרירים מהוות ערוץ יעיל לעקיפת המתכונת המסורבלת שהושקה במדריד ואשר הביאה לוושינגטון משלחות המונות משני הצדדים (כמו גם מירדן, לבנון ואש"ף, מול משלחות ישראליות מקבילות). בראש המשלחת הסורית עמד מואפק עלאף, שנחשב מהימן על אסד אך שבנוקשותו היה מקביל נאות לראש המשלחת הישראלית בתקופת יצחק שמיר, יוסף בן־אהרן. רבינוביץ נשלח לוושינגטון בתפקיד כפול, תחילה ראש המשלחת לשיחות עם סוריה ולאחר חודשים מעטים גם כשגריר. עלאף הושאר בתפקידו ואף הועלה לדרגת סגן־שר, כהיענות למראית־עין לתביעת ישראל להעלאת דרג השיחות, אבל בפועל נבנתה הידברות בין מועלם לרבינוביץ, בהשתתפות "מתאם השלום" בממשל קלינטון (ולפניו אצל בוש), דניס רוס.

למשולש זה חשיבות מהותית, משום שהציפיות מהסדר ישראלי־סורי אינן דו־צדדיות בלבד. שני הצדדים שימירו שטחים בשלום ובסידורי ביטחון נושאים את עיניהם גם אל הצד השלישי, האמריקאי, שימלא את מחסורם בכסף, בטכנולוגיה, בנשק ובהרגעה הנחוצה לציבור (הישראלי) המודאג. המגעים ישירים, אך לא חשאיים כפי שהיו אלה הישראליים־מצריים לפני ביקור סאדאת בירושלים ואף לא מבודדים כשהיו אלה שבין ישראל לאש"ף באוסלו, הגם שלאמריקאים נמסר על אודותיהם עדכון כללי.

לדברי רבין, ממשיך אסד לסרב לכונן ערוץ נוסף, חשאי באמת – אבל אילו הסכים לכך אסד, הרי חזקה על רבין ששותפי־הסוד המעטים בישראל היו מגוננים על הסוד גם במעטפת של אי־אמת ובכללה קובלנה על סירוב סורי נמשך, כביכול. כך או כך, חשוב שלשגרירים מצטרפים גם גנרלים, שבכוחם להציג את הצרכים הביטחוניים של הצדדים ולהתחיל בחיפוש מפגש בין צרכים אלה, יעבור קו השלום היכן שיעבור.

עמדת הצבא ושאר כוחות הביטחון הסוריים חשובה לאסד (ובבוא היום גם ליורשו), אפילו עודנו שליט יחיד. מעורבות גנרל סורי מרכזי בשיחות מגדילה את הסיכוי כי סידורי הביטחון שיושגו, לבסוף, יהיו קבילים על הקצונה הבכירה. השתתפות אלוף מצה"ל בשיחות אלה מחזקת, מצידה, את סבירות המלצתו של המטכ"ל בפני הממשלה לאמץ לעת שלום חלופות ביטחוניות לאחיזה הנוכחית בגולן. מיקומן של השיחות בוושינגטון, עם עד אמריקאי – לעתים אילם, אך לעולם לא חירש – ממשיך להזכיר מאין יבוא התשלום לשני הצדדים המהססים.

מפריסי הפרסים

החיים כהגרלה

כאילו לא די לנו בפיס־לוטו־טוטו־טוטותיקו ושאר הגרלות, הפכו הטלוויזיה והרדיו את חיינו להגרלה אחת גדולה. לשיא הגיעו הדברים במלחמת הצהרונים. כאן בשם התחרות הבריאה עברו לציתותים

עזרא דלומי

הסיפור הזה חוזר על עצמו כל פעם מחדש: ככל שמרבים לשבח אצלנו את כללי השוק, התחרות החופשית והפרייווטיזציה, כך נחשפים שוב ושוב קלונם וערוותם.

בתחום הכלכלי הם נחשפו לאחרונה ברמותם של ההמלסים שקפאו למוות בעת שעם ישראל הסב לשולחן החנוכה כדי לזלול לביבות וסופגניות. ואם למראם של אלה קהינו והתרגלנו, הנה ניתתו עלינו לאחרונה בעוצמות בלתי־ניתנות לעיכול תוצאות התחרות הגסה בין עורכי הטלוויזיה והעיתונים היומיים.

בטלוויזיה הדבר מתבטא בתוכניות הקיונו שפורצות הרשות לבקרים להללו של הערוץ השני. כל תוכנית שנייה מוקדשת לחידות מטופשות, ביצוע משימות אוויליות וחלוקת פרסים. לאחרונה גם המטלות הקטנות הללו בוטלו. בתוכניתו של אברי גלעד, למשל, מחלקים את הכסף והמכוניות סתם כך. בלי משימות, בלי צורך לשבור את הראש, בלי חידונים ובלי לחשוב. הדבר היחיד שהמשתתף צריך לעשות זה לנחש באיזה תא מבין שלושה תאים המונחים על הבמה הפרס היקר נמצא, וגם אם לא יגלה – אל דאגה, הוא יקבל פרס, רק נחות יותר.

כאילו לא די לנו בפיס־לוטו־טוטו־טוטותיקו ושאר הגרלות, הפכו הערוץ השני ופה ושם גם הראשון והרדיו את חיינו להגרלה אחת גדולה. והכל כמובן בשם התחרות שצריכה לייצר איכות.

לשיא הגיעו הדברים במלחמת הצהרונים "ידיעות אחרונות" ו"מעריב". כאן כבר מיצו את עצמם חלוקת המכוניות, מספר המזל והמספר הזוכה. כאן בשם התחרות הבריאה עברו לציתותים. מצותתים למערכות העיתונים ומצותתים לעיתונאים כדי לדעת מראש מה נעשה אצל הזולת. הנה, מי שצריך להילחם על זכות הציבור לדעת באופן לגיטימי, בעצמו מבקש לממש זכות זו בגניבה.

שיאו של תהליך זה הוא בהתפטרותו של אמנון אברמוביץ', אחד הפובליציסטים החשובים בארץ ממערכת "מעריב". עוד תוצאה של תחרות שצריכה להנפיק איכות.

אכן, לעיתים אין רע בתחרות. עובדה שכך מגיעים להישגים ספורטיביים מפוארים. ואולם אין טמטום גדול מלראות בתחרות חזות הכל. אדם שרק שוט התחרות יכול להפיק ממנו מוצר טוב ואיכותי, דומה למי שבאמת זקוק לשוט כדי להתקדם. אדם שאין בו מידה של רצון להיות טוב, איכותי ומצליח גם בלי תחרות מאיימת, לא התחרות תעשה אותו לכזה. להיפך – היא עלולה לחשוף את תכונותיו השליליות במסגרת תהליך התבהמות שבו הוא ויריביו דומים לחיות הטורפות זו את זו כדי לזכות במנת מזון. ואין זה משנה אם בקרב העיתונים המזון הזה הוא הכבוד או הכסף.

היכולת הגרעינית

לפתוח את הדיון

בנושא הגרעין לאף אחד אין יתרון של בעל ניסיון, גם לא צבאי. לא ייתכן שבנושא קיומי כזה יישארו אנשי הרוח והמדע מחוץ למעגל החשיבה והביטוי

מנחם ברבש ומתתיהו מייזל

השאלה שחייבת לעלות על סדר־יומה של ישראל היא האם אפשר ורצוי להמשיך ולדחות את הדיון על מקומו של הנשק הגרעיני במזרח התיכון "עד לאחר השגת הסכמי שלום", כהגדרתו של שגריר ישראל באו"ם.

מומחים רבים במרחב ובעולם טוענים שאפשר ורצוי להתחיל בדיון בשלב הנוכחי של תהליך השלום. לא ניתן להמשיך ולדלג על הנושא, כי דווקא השלום המיוחל שבדרך ישאף לסלק כל חשש וספק־חשד של פצצה נסתרת במרתף. המשך תפיסתנו את עניין הנשק הגרעיני, כפי שנקבעה לפני שנות דור, הופכת להיות בלתי־רלוונטית למציאות ועומדת בסתירה לדינמיקה של תהליך השלום. אין להתעלם גם מלחצה המופגן של ארה"ב על קוריאה הצפונית בעניין הנשק הגרעיני והתייחסותם של רוסיה וגורמים גלובליים אחרים ל"הופעת" של נשק גרעיני בפינת המזרח התיכון.

גם התקרבות המועד של חידוש האמנה לאי־הפצת הנשק הגרעיני מחד, החשדות הכבדים על המאמצים הגדולים של איראן ושל עיראק להצטייד בנשק גרעיני, והמשמעות שיש לכך על מצבה האסטרטגי של ישראל באיזור, יוצרים מצב המחייב את בדיקת כל מערכות החשיבה והתפיסות האסטרטגיות שלנו.

אנחנו מתקרבים ומגיעים למצב שבו מותר וצריך להציג את השאלה מהי המטרה של הנשק הגרעיני ביחס לקיומה וביטחונה של ישראל. האם השיקולים האסטרטגיים של ישראל נשענים גם על הנשק הגרעיני במקרה של מצב קריטי? האם השיקולים צריכים להישען על הנשק הגרעיני? האם הנשק הגרעיני יכול להגן על קיום ישראל במצב של התנגשות והפיכת להתנגשות גרעינית? מה הוא קו הסכנה שמותר לנו להתקרב אליו ולא להצטרך כדי שלא נגיע למצב של "תמות נפשי עם פלישתים"?

העובדה המדהימה היא שנושא הנשק הגרעיני כמעט שאינו עולה לדיון אצלנו. הרי מדובר בסכנת הכחדה המאיימת על מיליוני בני־אדם לא כתוצאה מאסון טבע בלתי־צפוי שאינו ניתן לשליטה, אלא כתוצאה מהפעלת כוח אדיר בידי בני־אדם. עד כה לא עלתה לדיון השאלה האם יש לישראל עניין באינטרס בפירוז מרחב המזרח התיכון מנשק גרעיני, והאם פירוז כזה הוא אפשרי בכלל. וכך נמנעה ישראל מלפעול בעניין זה. דווקא ההצבעה של מצרים בעצרת האו"ם לפני זמן קצר, בעניין יכולתה הגרעינית של ישראל ופירוז האיזור, יכולה לשמש הזדמנות להתייחסות של ישראל. זו הזדמנות לפתיחת דיונים יסודיים בנושא זה, בין המדינות במרחב וגם, אולי, עם מדינות המעצמות שמעוניינות למזרח התיכון. והרי

(המשך בעמוד 10)

לקראת הסדר הקבע

מערך התנחלויות מכווץ

עם יציאת צה"ל מהאזורים המאוכלסים בגדה יהיה צורך בהיערכות יישובית חדשה שפירושה הקבצת ההתנחלויות הקיימות אל תוך מרחב מינימלי

אלישע אפרת

התבטאותו של השר יוסי שריד, כי בשלב הסכם הביניים עם הפלסטינים יוחלט על שינוי מעמדן של ההתנחלויות שמיקומן בעייתי ושבהסכם הקבע ייעקרו התנחלויות רבות ואחרות ייאספו לשניים־שלושה גושי התיישבות, הינה רבת משמעות לגבי עתידו של מערך ההתיישבות היהודית ביהודה ושומרון.

גם לקראת הבחירות למועצת הממשל העצמי ביהודה ובשומרון, שבעקבותיהן ייאלץ צה"ל לצאת מערי הגדה ומן האזורים המאוכלסים, יהיה צורך בהיערכות יישובית חדשה, שפירושה הקבצת מערך ההתנחלויות הקיימות אל תוך מרחב מינימלי.

השאלה המתעוררת בהקשר זה, ואשר טרם ניתנה עליה תשובה בפומבי, היא אילו הם גושי ההתיישבות העשויים להיווצר במקרה כזה ומה תהיה דמותו של מערך ההתנחלויות המכווץ בעתיד.

ההתיישבות היהודית ביהודה ושומרון מתחלקת ליישובים עירוניים, ליישובים קהילתיים עירוניים־למחצה וליישובים כפריים־חקלאיים. אוכלוסיית 14 המועצות המקומיות, הכוללות, בין היתר, יישובים גדולים יחסית כאריאל, מעלה אדומים, קריית־ארבע, גבעת זאב, עמנואל ואפרתה, מונה כ־75 אלף נפש, שהם 64.5 אחוז מכלל תושבי האזור היהודים. 21 יישובים יהודיים ביהודה ושומרון מונים פחות מ־100 נפש כל אחד, 60 מהם מונים בין 100 ל־300 נפש כל אחד, 26 בין 300 ל־1,000 נפש, ורק 21 מהם מונים 1,000 נפש ומעלה. 81 יישובים, שהם 63.2 אחוז מכלל היישובים, אינם מונים יותר מאשר 300 נפש כל אחד.

לאור מצב יישובי דמוגרפי זה, ועובדת התפרסותן הנרחבת של ההתנחלויות על גב ההר ובמורדותיו המערביים, נקל להבין את הצורך המעשי לרכזן כדי להקל את הנגישות אליהן לצורכי הענקת ביטחון וקיום שירותים אזוריים, תוך מניעת חיכוך עם אוכלוסיית הכפרים הערביים.

כן הראוי שתהליך הקבצת ההתנחלויות, כאשר יוחלט עליו, יתבצע לפי העקרונות הגיאוגרפיים הבאים: מתן עדיפות לגושים שבהם קיים מספר רב יחסית של התנחלויות עם מרחקים קצרים ביניהם; יצירת גושים סביב עיר או עיירה שתשמש כמרכז למינהל ולשירותים; בחירת גושים הסמוכים לקו הירוק מול מישור החוף או סמוך לירושלים; העדפת רצף ליניארי של יישובים הנשענים על ציר תחבורה ראשי כאשר לא ניתן ליצור מהם גוש מרוכז מבחינה מרחבית.

על־פי עקרונות אלה ניתן להתוות בחלק ההררי של יהודה ושומרון את הגושים ואת הרצפים האזוריים הבאים:

- גוש אריאל, המשתרע מטליית וקדומים בצפון ועד לבית אריה בדרום, שיכלול את הערים והעיירות אריאל, עמנואל, קדומים, קרני שומרון, וכן פרוורים עירוניים כאלפי מנשה ואורנית, אשר מונה כ־40,000 נפש.
- גוש עציון ההיסטורי על יישוביו החדשים, מגלה וביתר בצפון, נוקדים ותקוע במזרח וצורף בדרום, עם העיירה אפרתה במרכז, אשר מונה כ־7,600 נפש.
- רצף ירושלים עם רצף בית־אל, שיכלול את בית־אל מצפון וציר עופרה–מעלה אדומים במזרח, עם שלוחה לעבר הר אדר עד לפאתי חבל מודיעין, אשר מונה כ־37 אלף נפש.
- גוש ריחן בצפון־מערב שומרון מול נחל עירון, מחיננית בצפון ועד מבוא דותן בדרום, אשר מונה כ־1,200 נפש.
- רצף חברון, המהווה ציר אורך יישובי בין מעלה עמוס בצפון־מזרח ועד לאשכולות בדרום־מערב, עם קריית־ארבע במרכז, אשר מונה כ־8,000 נפש.

אם נקח בחשבון גם את המרחק הגיאוגרפי הממוצע הקטן ביותר הקיים בין ההתנחלויות שבתוככי גושים ורצפים אלה נמצא, כי הגושים אריאל ועציון הם בעלי העדיפות הבולטת להקבצת התנחלויות. הרצפים ירושלים ובית־אל עשויים גם הם להיות בעלי חשיבות ביוצרם טבעת יישובית יהודית חיצונית לירושלים הבירה, שתאפשר אולי את התפתחותה המטרופוליטנית בעתיד. לא ניתן למצוא יתרונות בגוש ריחן בגלל מיעוט יישוביו ותושביו, וכן לא ברצף חברון, בגלל הדלילות האוכלוסין והמרחקים הגדולים הקיימים בין ההתנחלויות.

מן האמור לעיל ניתן להסיק, כי במידה שתתבצע הקבצה של התנחלויות בחלק ההררי של יהודה ושומרון יוכלו גושי אריאל ועציון, וכן רצפי ירושלים ובית־אל, לשמש כיעדים העיקריים למטרה זו. אזורים אלה, שיושבו בריכוזיות על־ידי הענקת התנחלויות חזקות ומבודדות אליהם, עשויים להוות בבוא היום נקודת מוצא למשא־ומתן הטריטוריאלי עם הפלסטינים ביהודה ובשומרון לקראת הסדר הקבע באזור.

לעשות דווקא לחמאס!

אהרן שמי ("דבר", 29.11.94), כמי שהתברך בראיית כמה מהלכים קדימה, חוזק מאוד בהסברה, מסביר לנו שאם המחבלים מוכנים להיהרג, יש לעשות להם דווקא, ולהשאיר אותם בחיים, ולא חשוב אם זה יזרבן אותם לעשות פיגועי מיקוח, כדי לשחרר את חבריהם מהכלא.

מי שמוכן למות, מוכן גם למאסר־עולם. וכיוון שכך, נעשה לו דווקא ונשחרר אותו... נגד רצונו. אם א. שמי היה עושה מילואים קרביים, כמו חברי הקיבוצים, והיה נקלע לקרב־אש, עם איש חמאס, אז או שהיה מסכן את חייו כדי לתפסו חי, או מאפשר לו לחמוק, כדי שיוכל לחזור ולבצע את מעלליו, ובלבד שלא להרוג אותו, ולהפוך אותו לקדוש לאומי. לפי תורת הדווקא של א. שמי, צריך רבין לוותר לערפאת גם על ירושלים, כי הרי רצונו של החמאס לטרפד את תהליך השלום, והתעקשותנו בעניין ירושלים, עלולה לספק את רצון החמאס...

. א. שמי שוכח, שהמחבלים לא צריכים סיבה מיוחדת כדי לפגוע בנו, ומנצלים כל הזדמנות שנופלת לידיהם, בין אם נגזר על אנשיהם עונש מוות או עונש מאסר. ולפי ההיגיון שלו, שאין לתת לחמאס את אשר הם רוצים, מדוע אם כן לפנות את נצרים ואת היישוב היהודי בחברון הערבית, הרי זה מה שהם רוצים. הוא עצמו הרי אומר לנו, שאסור לתת לחמאס את אשר הם רוצים להשיג.

גם ב"דבר" מ־15.11.94 תוקף א. שמי את מיליארד הש"ח, שבאילו השקיעה הממשלה בכבישים עוקפים ביש"ע, בעוד שלמעשה מדובר ב־900 מיליון ש"ח שמשרדי הביטחון והשיכון מתכוונים להשקיע בעתיד לצורך סלילת הכבישים. והוא בן לדבריו של אורי אריאל, שהעז לומר שהקיבוצים חייבים יותר כסף, והרי הקיבוצים בנו לנו את המדינה והגנו בגופם על נצרים, ולעומתם מתיישבי יש"ע ברחו מפני הצבא, ועוד יש לו טענות על שהצבא לא בגן עליהם, וחבל מאוד, שהוא מתעלם מהרבה פרוייקטים כושלים, שהשקיעו בהם לשווא, מיליארדים רבים, כמו לדוגמה מטוס הלביא וקו בר־לב...

מישהו מאוד חשוב כמו א. שמי מרשה לעצמו לתקוף בחוצפה את הקצינים מיש"ע שבגללם נהרגו 3 קצינים בצומת נצרים, 2 מהם חברי קיבוצים, וכי רק הקיבוצים מקריבים עצמם על הגנת המדינה? אם היה מצוי לא רק בכמה מהלכים קדימה, אלא בכמה חודשים אחורה, היה לומד מסקר מדעי, שבזמן האחרון נופלים חיילים דתיים, מהמתנחלים ומישיבות ההסדר, באחוזים גבוהים מאוד הרבה יותר מהאחוזים שהם מהווים בכלל האוכלוסיה. אלא שנוח לו לשבת מאחורי המכתבה ולהעניק אותות הצטיינות וקלון לפי ראות עיניו, תוך כדי פגיעה ברוב החיילים העומדים על משמרת הגנת המדינה.

נ. בן־יוסף, חיפה

הידד לראש הממשלה

כל הכבוד והתודה לראש ממשלתנו על שגילה גם לנו את שיודעת מערכת הביטחון זה מכבר: בין התחמושת הגורית על כוחותינו על־ידי המחבלים, יש גם תחמושת מתוצרת כחול־לבן. אכן, סיבה מצויינת לחסל ולסגור את התעשיות הבטחוניות. ברור, אמנם, כי כך עשויה להיווצר בעיה זעירה ושולית בהצטיידותו של צה"ל – אך מהי זו לעומת המניעה הוודאית של כל סיכוי שהמחבלים ישיגו נשק או תחמושת. אכן, סגירתן של התעשיות הבטחוניות היא חשובה והכרחית.

ואולם, בטחוננו לא יהיה שלם, אם לא ימוהר שירותי הביטחון שלנו לברר ולבדוק: האם אין מנהיג החיזבאללה משתמש בסכין מתוצרת הארץ? האין מכנסיו של מנהיג החמאס מיוצרים על־ידי תשלובת טקסטיל ישראלית? הסכין, זו ששימשה את המחבל בירושלים, האינה מיוצרת במפעלי סכו"ם ישראליים?

אכן, יש למהר ולבדוק ולמהר ולסגור את כל המפעלים המיותרים הללו, בטרם יגרמו למדינתנו נזק נורא ובלתי־הפיך.

אריה גל, כפר סבא

משכיחים כבר עתה את מי שעשו גם דברים חשובים

אתמול חילקו, כמדי שנה, את פרסי ההסתדרות לאמנות ולספרות. השנה אף הגשימו חזון נוסף של מייסד הקרן לפרסים אלה, הלא הוא ישעיהו אברך ז"ל, ומוסיפים פרס למצטיינים בעשייה תרבותית־ספרותית בטלוויזיה.

מצער מאוד לדעת, כי הנהלת בית ההסתדרות החדשה, במסגרת מתן "חיים חדשים" לגוף הגדול ש"נסתאב ועבר זמנו", משכיחים כבר עתה את כל מי שעשו גם דברים חשובים והקימו מפעלים שגם יו"ר הגוף החדש יודע להעריך וממשיך בהם.

שמו של ישעיהו אברך ז"ל נפקד מכל הפרסומים בנושא זה ובני משפחתו החיים בתל־אביב (לא אלה הצריכים להגיע מירושלים חלילה) לא קיבלו אפילו הזמנה להיות נוכחים באירוע.

האם צריך לחכות לתיקון מעוות זה רק אחרי שאניטה שפירא תגיע לפרסום הביוגרפיה של אברך?...

עוזיה רפופורט, תל־אביב

19 נבחרי "העבודה" למזכירות מ.פ.ת"א־יפו

בידיעה שפורסמה על מועמדי "העבודה" שנבחרו בסוף השבוע שעבר בבחירות אישיות וחשאיות למזכירות מועצת פועלי ת"א־יפו ("דבר", 9.12.94) הופיעו רק חלק מן רשימות. כדי שהתמונה תהיה שלמה, להלן הרשימה המלאה:

נבחרי האיגוד המקצועי: רחמים לניאדו, יוסף יצחקוב, רחל עוזיאל, צחי אשכנזי.

מקרב ועדי העובדים: אליהו גוטיק, ארנון בר־דוד, דב אורן, עזרא חבובה, נחום לוי.

מהשכונות: אבי עקיבא, גדי שרעבי.

מוקצימלאים: נעמי טל, מרדכי נרוביץ'.

במשבצת הכללית: רחל שגיא, יעקב גרטנר, ראובן לדיאנסקי, יעקב סופינסקי, אבי חזקיהו, אתי שלומי.

בסה"כ: 19 שמות.

צבי אידלמן,
דובר ההסתדרות במרחב תל־אביב־יפו

שמרני אל מידידי, מאויבי אדע להישמר בעצמי

"שמרני אל מידידי, מאויבי אדע להישמר בעצמי", מימרה זו עלתה בראשי, בקראי ב"מעריב" ב־14.11.94 את דברי התהילה למשה שרת, מעטו של חיים הנגבי, מאסכולת "מצפן", ששללה את קיומה של המדינה היהודית, כאשר אפילו מק"י הקומוניסטית, בשל תלותה בסטאלין, חייבה אותה. חיים הנגבי מצא סוף־סוף ב"מעריב" את האכסניה למאמריו, ליד אורי אבנרי, שעוד בשנות החמישים הראשונות פורסם ספרו "ישראל ללא ציונות". אבל את המרחק בין משה שרת, אבי היונים, מהיונים שכימינו, ניתן ללמוד ממכתבו של שר החוץ הראשון במדינת ישראל לנחום גולדמן, אף הוא "יונה" בעל קבלות. וכך כתב משה שרת לגולדמן, ב־15 ביוני 1949: "פינוי הערבים הוא מאורע נהדר בתולדות הארץ ובמובן מסויים אף נהדר יותר מהקמת מדינת ישראל. הפינוי פותח אפשרויות עוצרות נשימה להגיע לפתרון רדיקלי ובר־קיימא של הבעייה המעיקה ביותר שעמדה בפני המדינה. אין להעלות על הדעת שהמצב ישוב לקדמותו". (מובא אצל תום שגב בספרו: "1949 – הישראלים הראשונים" עמ' 43 – ההדגשות שלי – צ.ש.).

שלושה שבועות אחרי הכרזת העצמאות, כשהארץ החלה להתרוקן מהערבים שידר דובר הסוכנות היהודית ב"קול ישראל" הודעה, שישראל תהיה מוכנה להחזיר את הפליטים. אז הורה שרת למנכ"ל משרדו, ולטר איתן, שלא לחזור על הודעות כאלה, כדי "שלא יישמע מדברינו שעם תום המלחמה יוכלו לחזור". (מובא בספרי "אשמת ירושלים", לפי תיק משרד החוץ, פליטים 2444/19, עמ' 250 – צ.ש.).

צבי שילוח, הרצליה

תומכי "אויבי השלום" מהווים הרוב הפלשתינאי

האם הפלשתינאי ברחוב רוצה שלום עם היהודים? האם "הרחוב הרוחש" ביש"ע מתנגד לטרור? לפי סקר דעת־קהל של המרכז למחקר הפלשתינאי בשכם התשובה שלילית. בסקר של 1,076 מרואיינים ב־19.11 – 17 נשאלו פלשתינאים ביש"ע אם הם תומכים או מתנגדים "לפעולות מזוינות נגד מטרות ישראליות ביהודה ושומרון (מתוך לאוטונומיה) ובישראל". רק כשליש התנגדו (34.4%). ראוי לציין, שמיעוט קטן (4.5%) אמרו, שהם רק תומכים בפעולות בשמחה.

על הממשלה להביא בחשבון את העובדה, שתומכי "אויבי השלום" מהווים הרוב הפלשתינאי.

ד"ר אהרון לרנר, רעננה

דורון שרם

מחממים את היחסים עם המרוקאים

מנכ"ל המשרד לאיכות הסביבה ישראל פלג נפגש ברבאט עם שר התיירות של מרוקו סרג' ברדוגו. בפגישה, בה השתתף גם ראש נציגות ישראל במרוקו דוד דדון, נדונו שאלות הקשורות בפיתוח התיירות תוך שמירה על איכות הסביבה.

כמו כן דובר על "תיירות אקולוגית", ענף תיירות הפונה לאטרקציות סביבתיות, כמו תיירות מדבר.

סרג' ברדוגו אמר לאורחיו הישראלים כי שני קהלי היעד הגדולים של משרדו הם הישראלים והקהילה היהודית בארצות־הברית.

פלג חזר אתמול מרבאט, שם השתתף בכינוס ארגון מדינות הים התיכון בנושא איכות הסביבה, לצד נציגים מ־16 מדינות.

בתום הכנס הזמין פלג את עמיתתו, מנהלת המשרד לאיכות הסביבה במרוקו נאזי לעייאשי, לביקור גומלין בישראל. "יש לנו עניין בהגנה על חופי הים התיכון ויש לנו בעיות דומות. שיתוף הפעולה בינינו יכול לתרום לאיכות הסביבה", אמר פלג.

בחודש הבא תגיע לישראל המומחית הראשונה מאוניברסיטת רבאט, פרופ' מריאה כרופי, שתשתתף בכנס בנושא שימור הסביבה הימית.

מתברר שהשחקנית האנרגטית חני נחמיאס היא גם סופרת ילדים פעלתנית. בימים אלה יצא לאור ספרה השני – "ישולם שולם לעולמי, העוקץ, בצפוף, ביתהליך השלום באוזרני". אגב, ספרה הראשון – "ילדת סנדבייזי" – נחטף כסופגניות בחנוכה. לרגל צאתו לאור של הספר השני ערכו לכבודה של נחמיאס מסיבה במסעדה "אלכסנדר גלרי", שבמדרחוב נחלת בנימין. רבים מעמיתיה של חני בתוכניות הילדים בטלוויזיה באו להשתתף בשמחה, ביניהם היו בני גרלד ונתן נתנזון (בתצלום).

כוכבי הזמנות חדשים נתגלו באולפני הטלוויזיה בירושלים, בעת צילומי התוכנית "קוקטייל". במהלך התוכנית נערכה תצוגת אופנה של "סטפנלי" לילדים, בהשתתפות בנים ובנות של סלבריטאים. בין הכוכבים הצעירים שבלטו על המסלול היו תמרי שביט (בתה של ציפי), עלמה ומיכאל מרשהוב, מאי מור (בתה של פיתצי האגדית) וגם נדב ונמרוד ניר־מוזס, בניה של העיתונאית נודי ניר־מוזס־שלום, הנראים בתצלום. (צילום: סיון פרג')

ההריון של שוורצנגר מעורר מחלוקת

הסרט החדש של "ג'וניור", שבו מככב ארנולד שוורצנגר בתפקיד הגבר הראשון בהיסטוריה שנכנס להריון, כבר מעורר מחלוקת.

הסופר הגרמני ברנר פסט טוען בראיון למגזין הגרמני "פוקוס" כי כמה סצינות מתוך הסרט גנובות מספר שכתב ב־1981. ב־1985 הופק בגרמניה סרט על־פי הספר.

הסופר תובע לאסור את הפצת הסרט "ג'וניור" בגרמניה, אלא אם כן יגיעו עימו המפיקים להסדר לגבי זכויות היוצרים על רעיונותיו. הוא אמר כי כבר שכר עורך־דין אמריקאי כדי שיטפל בתביעתו.

"ג'וניור", המוצג בארצות־הברית כבר שבועות אחדים, הכניס למפיציו כבר יותר מ־20 מיליון דולר. בסוף־השבוע הקרוב יעלה הסרט על האקרנים בישראל ובאירופה.

כמה שווה הרולס רויס של בטי דייוויס

מכונית רולס רויס משנת 1956, שהייתה שייכת לשחקנית בטי דייוויס ולמייק טוד, בעלה של אליזבת טיילור, נמכרה תמורת חצי מיליון דולר לרוכש אלמוני, במכירה פומבית בניו־יורק.

הדגם "סילוור קלאוד" (ענן כסוף), בצבעי חום בהיר וארום כהה, היתה בין 46 המכוניות לאספנים שמכרה חברת סותביס בשמו של מייקל סקודרוף, שסגר את סוכנות רולס רויס במנהטן.

כל 46 המכוניות נמכרו, תמורת סכום כולל של 3.5 מיליון דולר.

מצפה רמון תארח מפגש אמנים עולמי

מפגש האמנים הבין־לאומי החמישי "בנייה בתהליך דו־קיום" ייערך במצפה רמון באפריל. כך נמסר על־ידי נציג מוזיאון האמנים הבין־לאומי בישראל, דורון פולק במסיבת עיתונאים בבית סוקולוב בתל אביב.

"מוזיאון האמנים" מורכב מרשת של מרכזי אמנות הממוקמים ברחבי העולם ומהווה ערוץ תקשורת בין אמנים שונים בעולם. המפגש הראשון נערך בשנת 1981 בלודג', פולין.

אחת לשלוש־ארבע שנים מתקיים מפגש בין־לאומי של "מוזיאון האמנים". באפריל השנה ייערך מפגש האמנים בפעם הראשונה בישראל.

במפגש במצפה רמון יישתתפו 96 אמנים מאירופה, ארצות־הברית, אוסטרליה, ארצות ערב וישראל. בין היתר יגיעו אמנים ממרוקו, תוניס, ירדן, מצרים והרשות הפלשתינית.

למפגש הוזמנו אמנים מתחומי אמנות מגוונים כמו פיסול, ציור, וידאו ושירה. האמנים יפעלו בתוך מבנים ציבוריים ותעשייתיים ברחבי מצפה רמון ובחיק הטבע המדברי מסביב.

מכונית במקום סינדי קרופורד

מתברר שהבריטים הצנועים חולמים על אמריקאיות. סקר שערך מגזין בריטי העלה כי 56 אחוז מהגברים רוצים לבלות לילה אחד במחיצתה של השחקנית מישל פייפר, והם גם מוכנים לשלם על כך כ־2,700 דולר. כך מתברר מסקר שערך מגזין בריטי.

בסקר הזה תפסה גזליה הדבינס את המקום השני בפנטזיות של הבריטים, ואילו קלאודיה שיפר הגיעה למקום השלישי.

ג'ואן קולינס (אלכסיס מ"שושלת") זכתה באותו סקר בתואר הזונה האידיאלית.

ועל מה חולמים האמריקאים? מגזין בארצות־הברית הציג לגברים את השאלה: במה היית בוחר – בילוי לילי עם דוגמנית צמרת כמו סינדי קרופורד או ג'יפ לנדרובר?

86 אחוז מהנשאלים אמרו שהיו בוחרים בג'יפ.

בול "הנסיך הקטן" כובש את יפן

הבול הישראלי שהונפק לזכרו של הסופר והטייס הצרפתי אנטואן דה סנט אזופרי, מחבר "הנסיך הקטן", זכה בתואר "הבול היפה ביותר בישראל לשנת 1994" בכנס השמיני של בולאי ישראל.

הבול, שהונפק ביוני השנה, זכה להצלחה גדולה ביפן. התברר, כי בנות העשרה ביפן אוהבות מאוד את "הנסיך הקטן" ואת הבול הישראלי המוקדש לסופר.

בבול מופיעה תמונה של סנט אקזופרי בתא הטייס וכן ציורים של הנסיך הקטן, הכבשה, השושנה והכוכבים, כפי שצוירו על־ידי הסופר.

להיט חדש לגלוריה אסטפן: תינוקת

הזמרת גלוריה אסטפן ובעלה אמיליו, הפיקו השבוע להיט חדש: תינוקת חמודה במשקל 2.9 ק"ג.

התינוקת, אמילי־מארי, נולדה בבית החולים "הר סיני" בניו־יורק.

לבני הזוג יש ילד נוסף, בן 14. גלוריה אסטפן מנסה להיכנס להריון מאז 1990, אולם רק עכשיו הצליחה, לאחר נסיונות רבים.

לפתוח את הדיון

(סוף מעמוד 9)

אחת ההצעות של מצרים היתה לפתוח דיאלוג עם ישראל בנושא.

אנו מציעים לקיים דיון – ולא משא ומתן (שהוא בבחינת תן וקח) – לא בין גורמי צבא וביטחון כמקובל, אלא בפורום רעיוני, בהשתתפות אנשי הגות ופעילות מדעית מדיסציפלינות רלוונטיות, אנשי מדעי המדינה ומדעי הדת, אנשי חינוך ומנהיגים דתיים וצבאיים. זאת משום שהנושא אינו קונבנציונלי ואין לאף אחד יתרון של בעל ניסיון (אפילו לא צבאי). חומרת הסכנה אינה נתפסת כלל במושגים המקובלים. החשיבה הצבאית הפוליטית שהורגלנו אליה בכל המלחמות אינה מתאימה לשני המחולל שבאופיים של המלחמה הגרעינית והאיום הגרעיני.

המשך המחשבה במונחים השגרתיים אינו מן העניין, כי הוא מנותק מהמציאות האסטרטגית והמציאות ההברתית שלנו. האם ייתכן שבנושא קיומי כזה יישארו אנשי הרוח והמדע מחוץ למעגל החשיבה והביטוי?

נראה, כי היום יש עם מי לדבר בבין שכנינו, מהמעגל הצר שמסביב לנו וגם במעגל הרחב יותר – ממצרים וירדן, דרך עיראק ותורכיה, עד פקיסטאן והודו. תהליך השלום בין ישראל לשכנותיה פותח פתחים שהיו חסומים ומאפשר הידברות ישירה גם על נושא זה. הנשק הגרעיני על עוצמתו ההרסנית הוא גורם "המאחד" את הצדדים ומחדד את הכוח להידברות, להבנה הדדית ולהסכמים של הסדר במרחב.

בעניין זה חשוב להזכיר את הכרזתו של שר החוץ שמעון פרס בראיון לשבועון מצרי לא מכבר. נראה כי ישראל תסכים לפיקוח בין־לאומי בתחום הגרעין לאחר שייכון שלום עם מדינות האזור, ולפירוז גרעיני של האזור כולו וכן לחיסול הנשק להשמדה המונית. דברים אלה הם רקע מתאים לפתיחת סידרת הדיונים במהותו של הנשק הגרעיני, על יסודות הבעיה הקיומית הזאת, בצעד ראשון, כדי שלא נישאר באפלה.

חברת החשמל לישראל בע"מ

תי"ג חשמל – שירות טלפוני להודעות על תקלות

24 שעות ביממה

ירושלים	02-580666	נהריה	04-933555
תל־אביב	03-5633777	נתניה	09-602988
חיפה	04-647777	עפולה	06-428333
אילת	07-372191	פתח־תקוה	03-9394488
אשדוד	08-511688	צפת	06-970211
אשקלון	07-770088	ראשון־לציון	03-9632488
באר־שבע	057-462666	רחובות	08-371388
טבריה	06-792275	רמלה	08-221313
חדרה	06-223133	רעננה	09-906188
כרמיאל	04-881731	אריאל	03-9366345-6-7
בית שמש	02-911669		

חירום

תורנות בתי מרקחת

תל־אביב
לב העיר – אחד־העם 69 – 5603862
אפרטמן – יהודה הלוי 110 – 5613010
כפרפארם – איינשטיין 40 רמת־אביב – 6413730 (עד 24.00)
בן־יהודה – בן־יהודה 142 – 5223535 (עד 03.00)
ירושלים
שמואס א' – אביגדורי 3 – 706660
חיפה
טפרה – מסדה 30 – 665806
פתח־תקוה
כפר גנים – לוחמי הגיטו 6 – 9227416
רמת־גן – בני־ברק
האדי – המכבים 43 בני־ברק – 6187461
רש"י – רש"י 13 רמת־גן – 7510971
בת־ים – חולון
גני בת־ים – הבאיאים 3 בת־ים – 5515671
אהרון – הופיין 52 חולון – 889153

טיפול נמרץ לב

- לב 1 – סיירת 24 שעות – 03-5618791
- שח"ל – 03-5625555
- נטל"י – 177-022-4224, 03-5757788

ניידת טיפול נמרץ

- אשדוד 08-551333
- בית־שאן 06-587223
- בת־ים 03-5511111
- הרצליה 09-541333
- חדרה 06-322333
- חיפה 04-512233/4
- טבריה 06-790111
- ירושלים 02-523133
- כפר־סבא 09-33222
- כרמיאל 04-988555
- מגדל העמק 06-540062
- מעלות 04-979333
- נהריה 04-823333
- נצרת 06-573355
- נתניה 09-623333
- עכו 04-912333
- עפולה 06-593354
- פתח־תקוה 03-9311111
- קריית־ביאליק 04-761062
- קריית־טבעון 04-944333
- קריית־שמונה 06-944333
- ר"ג, ב"ב, גבעתיים 5793333
- רחובות 08-451333
- שדרות 051-897074
- תל־אביב 03-5460111

מרפאות שיניים

תל־אביב
- ריינגוף ממגר שער 3 או 5 טל' 294869, 03-285822
- טיפולי חירום בבי"ח אסותא – טל' 5201515-03, 5201432/1. 24 ש'. גם בשבת וחג.
- טיפולי חירום, בי"ח איכילוב, תל־אביב. עד חצות (כולל שישי־שבת). 03-5436696
- תורנות 24 שעות – ה' באייר 20 (כבר המדינה) טל' 254397, 03-452173; יהודה המכבי, איתורית 03-5449911, מנוי 4318.

יפו: יפת 99, 09.00-15.00, 02.00-16.00, טל' 864256.
גבעתיים: וייצמן 12, טל' 324547 איתורית 5193193 מנוי 3743.
ירושלים: צפת 23, טל' 251794, 02-253767.
בי"ח משגב לדך – טל' 02-633708, 08.00-16.00, ד' 08.00-19.00.
בת־ים: מרפאת שיניים לטיפולי חרום – קניון בת־ים רח' יוספטל טל' 5531505 – 24 שעות ביממה.

נפגעי אלימות

- סיוע לקורבנות אונס: ת"א (24 שעות) 234819-03. ים 02-514455. חיפה 04-382611. אילת 059-31977.
- ויצ"ו – לנשים מוכות – טל' 5461133; טל' 08-550506 – 24 שעות – 02-514111, 07-376310.
- מסל"ן – קו פתוח לנשים – נפגעות אלימות מינית – מרכז סיוע לנשים בנגב. 08.30-12.00, 16.00-19.00, טל' 057-74907.
- אגר אנוס – למען נפגעי אלימות שוטרים והתעמרות, בתוך האגודה לזכויות האזרח בישראל. טל' 03-663162/3.
- נעמת – ייעוץ בבעיות אלימות במשפחה, א'-ה', 9-16, 03-231675, 03-235922.
- מכורים אנונימיים (אנ.אי.), מידע תמיכה וסיוע 24 ש'. 03-5131046.
- זכויות הגבר במשפחה. 24 ש'. 04-322003, 04-256417, 03-378572.
- האגודה להגנת הילד: 03-6961070, 03-6956763
- האגודה לנפגעי תקיפה מינית. טל' – קו חירום 6850041. קו גברים 6850036

התחבורה

- קוי אוטובוס "דן" טל': 5614444.
- "אגד" – טל': 03-5375555
- זמני נחיתות מטוסים, תקליט: 03-9731111
- מידע על נמל התעופה: 03-9712484
- רכבת ישראל: זמני נסיעה ותשריפים באמצעות "טלמסר" טלפונים: 04-303155, 03-5652200.

עזרה רפואית ונפשית

- ער"ן, עזרה ראשונה נפשית. ת"א 03-5461111, לילדים ולנוער 03-6961113, ים 02-610303, קו ברוסית 02-661122, חיפה 04-672222/3. קו ברוסית 04-672223, כרמיאל 04-9888770. קו ברוסית 04-9887826, נתניה 09-625110. קו ברוסית 09-828755, ב"ש 07-281128. קו ברוסית 07-275871, סניף הגליל 04-9988410, ב"ש, 09-974555, חדרה 06-346789. קו ברוסית 06-343269.
- המרכז להתנדבות בישראל, 03-5614144 לזקוקים למתנדבים ולמבקשים להתנדב.
- מגג, ייעוץ למשפחות נפגעות סמים. א'-ה' 09.00-14.00, 03-829970.
- אנוש – ייעוץ למשפחות נפגעי נפש, 5400474-03, 03-5400672.
- יד ביד, אוזן קשבת לילדים לנוער ולהורים 24 ש'. 03-226027, 04-229488, 04-922222, 02-243358, אילת 09-76366, לוד־ל 222732, מ־17 עד 24.
- "אוזן קשבת" לנוער ולהורים. מרכז עירוני ר"ג. 6728697, 6734752, ב' 8.00-13.00, ד' ה' 16.30-19.00.
- "אל־סם" – רח' פקיעין 7, ימים א'-ה'. 16.00-20.00. טל' 5463587, 54620276, 02-663902, 02-663828.
- המוקד למלחמה באיידס. מידע וסיוע לחולים 03-614576, 03-566380, ת.ד. 33602 ת"א.
- אל"י, אלימות כלפי ילדים. 03-430879, 03-261070, מ־08.00 עד 22.00.
- "הקו הלבן", אוזן קשבת להומוסקסואלים וקורבנותם. 03-292797. ימי א', ג', ה' מ־19.30 עד 23.30.
- קשת־חולים – מוקד מידע רפואי. א'-ה': 08.00-20.00, ו': 08.00-15.00. טל' 03-433300.
- מד"א – שירות רופאים לביקורי־בית, תחנות מד"א, שעות: 19.00 עד 07.00. טלפון חירום 101.
- הר"מ מוקן פרטי תורן, מו"ם. קהילת סלוניקי 9 (ליד כיכר) ת"א, 499978.
- אלכוהוליסטים אנונימיים. הפניה לפגישות: 03-319281, 03-202951, 03-319845.
- אלכוהוליזם (24 שעות) 03-721161.
- אלכוהוליסטים אנונימיים ירושלים. 02-830092, 02-630524.
- "קשב לקשיש", א.ב.ל.י. 03-299089. א'-ה' 09.00-14.00.
- אוזן קשבת לגיל המבוגר רמת השרון ימים א'-ה' 16.00-20.00, טל' 5493244.
- נשים במצוקה, קו אורים 09-505720.
- ארגון הורים ארצי, אוזן קשבת לילדים ונוער. 24 שעות ביממה. 03-621515.
- "יד שרה" – שיקום החולה. ים 02-244242, ת"א 03-812504, חיפה 04-381704.
- "תהל"ה" – תמיכה בהורים של לסביות והומוסקסואלים טל'. 09-587779.
- תמיכה נפשית לחולי סרטן. 02-435516.
- שירותי חירום פסיכיאטרים כולל ביקורי בית. טל' 09-344615, 03-6750750, מינוי 35888.

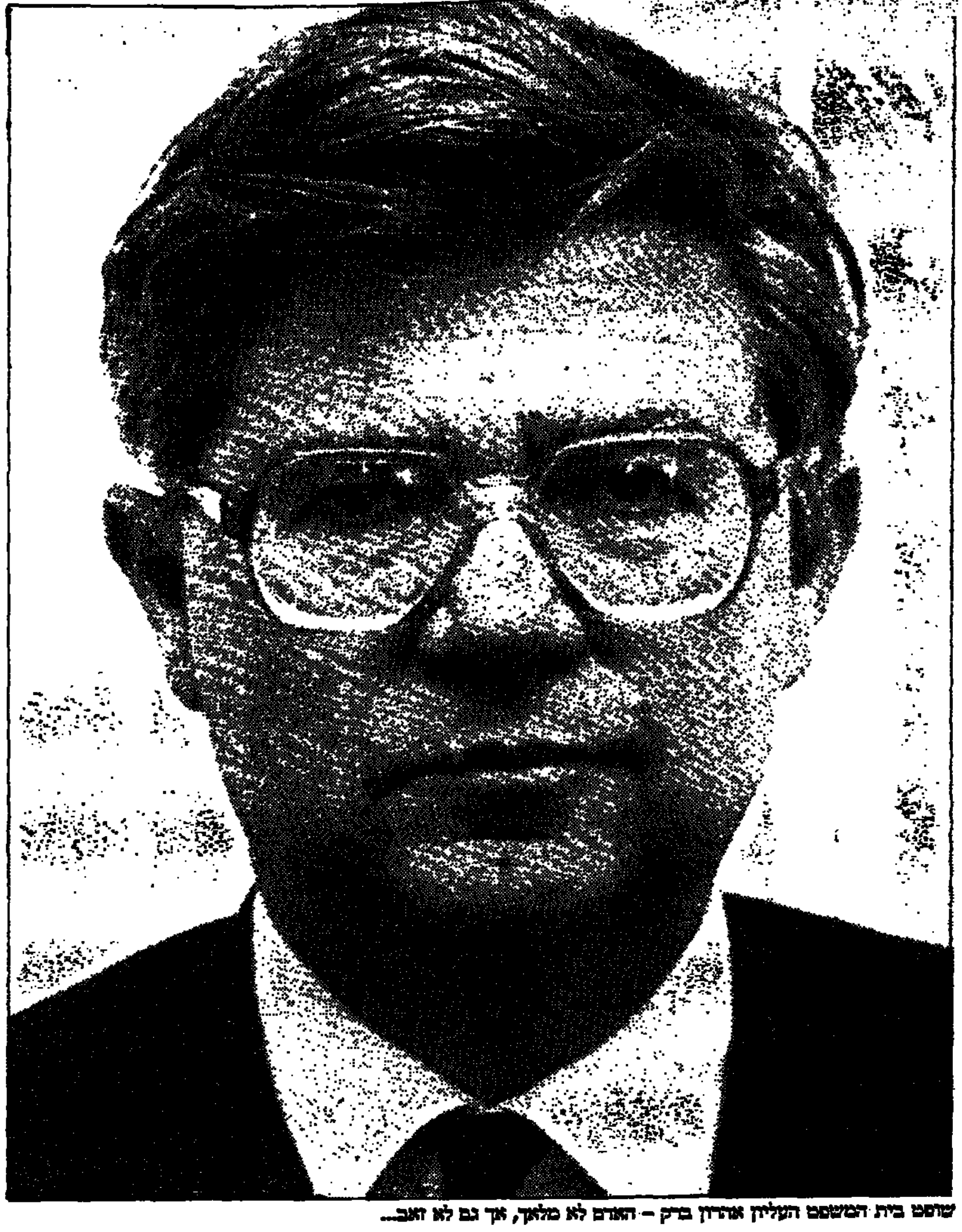
שופט בית המשפט העליון אהרן ברק – האדם לא מלאך, אך גם לא זאב...

ברק ורעם

פסקי הדין של המשנה לנשיא בית המשפט העליון, פרופסור אהרן ברק, מעוררים התנגדות רבה בחוגים החרדים. על תפקידו של השופט כתב ברק: "השופט איננו מתבסס על תפיסת האדם כמלאך. יחד עם זה, יש להימנע מפרגמטיזם המעוגן במוסר השוק. השופט איננו משקף את התפיסות המעוותות שפושות בחברה...הוא איננו מתבסס על תפיסת האדם כזאב...הוא לוקח בחשבון את המציאות הקיימת, אך אינו רואה בה חזות הכל"

נתן דונר

פרקליטי א"י

המפד"ל סייעה למשנה לנשיא בית המשפט העליון פרופסור אהרן ברק להיבחר ברוב קולות לנשיא בית המשפט העליון לתקופה של 11 שנים. לאחר שראשי המפד"ל תקפו אותו בפומבי בשבוע שחלף, זכה ברק להררי מילות שבח בעיתונות.

נדמה כי מילים רבות נאמרו עליו בשנים האחרונות בכלל ובשבוע החולף בפרט, אך רק מעט מאד מהן תאמו את דעתו האמיתית של ברק על תפקידו של השופט ובית המשפט. ברק נחשב לאחד מהשופטים היחידים שפוסק הלכות ויוצר יש מאין. יש המכנים זאת "אקטיביזם משפטי", ומתכוונים להתערבותו וליוזמתו ביצירת חקיקה חדשה. בשל כך הפך לשופט יוצא דופן, שהלכתו נשמעת בחוגים חילוניים ודתיים כאחד. הראשונים לא מפסיקים להללו, לעיתים תוך התרפסות בזויה וחוסר הבנה, והאחרונים לא מפסיקים למתוח עליו ביקורת. בחוגים החרדיים "הוציאו חוזה על ברק ורעם", כך הוא מכונה, ושמו נאמר בנשימה אחת עם צוררי דת מימים ימים.

את הביקורת הנכונה על הלכותיו ועל אישיותו הוא אומר בעצמו בצורה מעוררת פליאה ואין הוא זקוק לשגרירים, מימין או משמאל. השופט חיים ה. כהן, ממלא מקום קבוע לנשיא בית המשפט העליון בדימוס, ציטט במאמר מאלף "הירהורים על טוהר המידות", שפירסם בגליון האחרון של "משפט וממשל", קטעים מתוך ספרו של ברק "שיקול דעת שיפוטי" (1987), שבו ברק אומר דברים על השופט ועל בית המשפט. הנה כך הוא כותב:

"יש להימנע מאידאליזם שאין לו עיגון נורמטיבי. השופט אינו שואף אל הנאצל והטהור שאיננו במצבא. הוא איננו מעמיד לנגד עיניו חברה אידיאלית שאין לה קיום במציאות ושאינה ניתנת להשגה. הוא איננו מתבסס על תפיסת האדם כמלאך. יחד עם זה, יש להימנע מפרגמטיזם המעוגן במוסר השוק. השופט איננו משקף את התפיסות המעוותות שפושות בחברה. הוא איננו מציג נגד עיניו חברה חולה המדרדרת עצמה לפי תהום. הוא איננו מתבסס על תפיסת האדם כזאב...הוא לוקח בחשבון את המציאות הקיימת, אך אינו רואה בה חזות הכל. העובדה שכך עושים כולם איננה אמת המידה להתנהגות ההולמת עובד ציבור. העובדה שנהוג, נפוץ ומקובל לפעול בדרך מסויימת אינה הופכת אותה לדרך המלך הראויה... השופט מתחשב בקונצנזוס החברתי הקיים, אך אין זה הקונצנזוס של אנשים הלקויים בתפישתם האתית; זהו קונצנזוס של אנשים ישרים והגונים. השופט נותן ביטוי לנהוג ולמקובל, אך זהו הנהוג והמקובל בין בני ציבור בכלל ועובדי ציבור בפרט, הפועלים על פי ערכים, עקרונות ואמות מידה המעצבים תפיסה ראויה של שירות ציבורי ויחסיו עם הפרט...".

השופט ברק, בניגוד לדעת מהלליו או מחרפיו, הוא איש של קונצנזוס, אך הוא סבור שהשופט איננו חייב להיות פופוליסט. הוא איש של איזונים וריסונים. ממאמריו ומהרצאותיו, ניתן ללמוד שהוא מבקש את הריסון והאיזון שבין שלוש הרשויות: המבצעת, המחוקקת והשופטת. אולי איננו חסיד גדול של הפרדת הרשויות המוחלטת, שעליה מדברים בישראל, אבל הוא בהחלט חסיד של השיטה האמריקנית להפרדת רשויות, שלפיה בית המשפט העליון הוא המפרש העליון של החוקה ומשמש רסן לרשויות הביצוע והחקיקה. הרצאות שנשא בתחום זה בעבר מלמדות, כי עיניו נשואות ל"מהפכת חקיקה", שתיצור הרמוניה בפעולת כלל הרשויות.

במכתב ששיגר ב־11 בינואר השנה, טרם הגשת התיקונים בחוק יסוד: חופש העיסוק, ליו"ר ועדת חוקה של הכנסת ח"כ דדי צוקר ולשר המשפטים דוד ליבאי, הדגיש ברק כי יש ליצור הרמוניה בין כל חוקי היסוד במטרה להקפיד על שמירת כבודו של האדם וחירותו במדינה יהודית ודמוקרטית. גישה זו שונה מהגישה שמנסים ליחס לו של יצירת פירוד ועוינות. הנה כך הוא כתב בסייפא למכתבו על השינויים הרצויים בחוק יסוד: חופש העיסוק:

"לדעתי, יש מקום לשקול את האפשרות לקבוע פיסקת מטרה זהה בכל חוקי היסוד העוסקים בזכויות האדם. על פי גישה זו, תיוסף לחוק יסוד: חופש העיסוק פיסקת מטרה הקובעת, כי חוק יסוד זה מטרתו להגן על כבוד האדם וחירותו (ולא על חופש העיסוק) כדי לעגן בחוק יסוד את ערכיה של מדינת ישראל כמדינה יהודית ודמוקרטית. בכך ינתן ביטוי למרכזיותו של הערך בדבר כבוד האדם וחירותו. בכך יודגש כי כל זכויות האדם, בין אלה שנקבעו בחוק יסוד: כבוד האדם וחירותו ובין אלה שיקבעו בחוקי היסוד החדשים נובעות מכבוד האדם ומחירותו. בכך גם תימנע התוצאה הבלתי ראויה, שלפיה חופש העיסוק או הזכויות הנוספות שיקבעו בחוקי היסוד הנוספים בדבר זכויות האדם עומדים ברמה נורמטיבית שווה לכבוד האדם וחירותו. אך טבעי הוא שעם איחוד כל חוקי היסוד בדבר זכויות אדם למסמך אחד יהיה מקום רק לפיסקת מטרה אחת, פיסקה זו תהיה בוודאי זו הקבועה בחוק יסוד כבוד האדם וחירותו. ניתן להגשים זאת כבר עתה מבלי שיהא צורך לבטל את פיסקות המטרה הספציפיות. בכך יובלטו האחדות ההשקפתית, הצורך להגשים הרמוניה בין כל חוקי היסוד העוסקים בזכויות האדם, ומעמד העליון של כבוד האדם וחירותו כמסד לכל זכויות האדם".

עבודת הגמר של דבורין

עורכת הדין פנינה דבורין, סגנית בכירה לפרקליט מחוז תל־אביב בעבר ועורכת דין פרטית היום, המייצגת את הנאשמים צור ופרידן בהאזנות סתר, היא אשת מקצוע מבריקה. מעטים יודעים כי היא בעלת תואר מוסמך במשפטים, ועבודת הגמר שלה עסקה ב"האזנות סתר בישראל וזכות האזרח לסודיות התקשורת".

פנינה דבורין – זכות לפרטיות

בעבודתה האקדמית, שפורסמה בתשמ"ב, היא כתבה, בין היתר: "מוסכם על כולם, כי הזכות לפרטיות מבוססת על התפיסה לפיה זכאי האזרח לחיות את חייו כרצונו ללא פגיעה והדירה לצנעתו וללא התערבותם של גורמים חיצוניים באורח חיים שהתווה לעצמו ולבני משפחתו. זכות זו באה להגן על נכסים שאינם בגדר שלומו הגופני ונכסיו החומריים של האדם, דהיינו: הגנה על שמו הטוב, ענייניו האינטלקטואליים, חירותו, סודיות תקשורתו ויתר ענייניו הנוגעים רק לו ולבני משפחתו ולא לציבור כולו".

חשיפה

מחלקה במשרד רה"מ העניקה סיוע כספי לארגונים לא־ציוניים

מאת נתן דונר

משרד ראש הממשלה מתהדר בסודיות של המחלקה לענייני יהודי חבר העמים, לשכת הקשר. והנה, לפני כמה ימים, הגיעה לידי חוברת, שראתה אור ברוסיה, בגלוי, ובה פרטים על שיתוף הפעולה בין משרד ראש הממשלה הישראלי לבין הקונפדרציה של הארגונים היהודיים בחבר העמים, המכונה "הוועד".

הפרטים מופיעים בחוברת שנושאת את השם "דיווח שנתי – 1993" והיא ראתה אור במוסקבה במהלך השנה. בלשכת הקשר בארץ ניסו להסתיר כל השנים את הקשרים בין "הוועד" לבינם, אך ללא הועיל. עלון "הוועד" מגלה, כי זה ארבע שנים פועלת בתוך הארגון וועדת עליה, וב־1993 חלו בה שינויים דרמטיים: ב־1 במאי 1993 נחתם הסכם בין ה"וועד" ללשכת הקשר במשרד ראש הממשלה הישראלי, שכלל סיוע כספי ואימון חברי ועד העליה ב"וועד" על ידי אנשי לשכת הקשר והסוכנות היהודית.

בתוך הדו"ח נחשפים שמות הפעילים של לשכת הקשר שעסקו באימון ובסיוע ל"וועד", שהאוריינטציה שלו היא לא־ציונית. בין היתר, נחשפת העובדה שאת האימון המקצועי, המתודולוגי, של אנשי הוועד ביצעה האחראית לכך בלשכת הקשר, פעילת העליה לאה סלובין (סלובינה), שעברה מהסוכנות היהודית ללשכת הקשר. גם הצדדים לחתימת ההסכם בין משרד ראש הממשלה לבין "הוועד" נחשפו: מצד לשכת הקשר היה זה דוד ברטוב, שהיה ראש לשכת הקשר בעבר, ואחר כך נציג לשכת הקשר בשגרירות במוסקבה, ומצד "הוועד" היו אלה י. זיסליס ול. רויטמן.

ראשי "הוועד" שמגלים את שיתוף הפעולה, שאמור היה להיות סודי, הולכים צעד נוסף בגילוי הלב וחושפים את חילוקי הדעות בינם ובין לשכת הקשר. לדבריהם, אנשי "הוועד" שמחים על שיתוף הפעולה עם לשכת הקשר, בעוד שנציגי הלשכה בחבר העמים לא שמחים על שיתוף הפעולה הזה. לשכת הקשר איננה עומדת בהתחייבויותיה לספק ציוד משרדי לנציגויות "הוועד" בחבר העמים, היא מאחרת בהעברת תשלומים לסניפי "הוועד", ויש חילוקי דעות בין נציגי "הלשכה" בחבר העמים לבין נציגי "הוועד".

מתברר, כי לשכת הקשר היא המממנת העיקרית של פעולות "הוועד" בחבר העמים. מטבלה שמצורפת לדיווח נאמר, כי לשכת הקשר מעבירה, על פי ההסכם, למעלה מחצי סכום המימון השנתי.

שטיח שלי מת

מאת שמעון אופיר

שלום אדון מורה,

אתה זוכר אברמיקו שלי היה בכיתה שלך? עכשיו אברמיקו גדול, כבר ילדים שלו בצבא. תבוא פה, תשתה תה. סליחה, חוץ מכבוד שלך קצת ריח בבית בגלל ביובים יוצאים מרצפה של מקלחת והולכים בכל הבית. הלך שטיח, הלכו ביובים בכל הבית. בבוקר בבוקר, בזמן אנחנו קמים, רואים כל רצפה של בית מלאה מים של ביובים. בעל שלי רוצה הולך בבית שימוש ונעלי בית שלו מלאים ביובים. עשיתי טלפון למשטרה, בגלל בוקר ומועצה סגור. היה שמה אחד קצין גדול, לב שלו טוב. שמע מה בבית שלי ואמר "זה לא עניין של משטרה, זה צריך טלפון למועצה".

איפה אני לוקחת מים מסריח של ביובים? חור של טוש במקלחת, במקום שותה מים נותן מים מסריח. שמתי על חור של מקלחת ניילונים ואבן גדול. ככה ככה במקל של גומי לקחתי מים בחוצה למרפסת, וממרפסת למדרגות של בית. שטיח שמתי על קיר של מרפסת, אולי גשם לוקחת ריח מסריח ממנו. שטיח טוב. הרבה כסף שמנו עליו. חבל.

מועצה אמרו בטלפון אין מה לעשות. אמרו: צינורים של ביובים בכביש לא יכולים לשתות כל מים של ביובים. אמרו: אנשים עושים הרבה כביסה. איזה כביסה? בלילה אנשים לא עושים כביסה. אמרתי לזה הבן־אדם ממועצה אם אשה שלו עושה כביסה באמצע לילה. באמת, זה בן אדם ממועצה שאמר ככה חושב הוא מהנדס גדול, אבל ראש שלי לא אומר ככה. ראש שלי אומר שבקיץ, בזמן כל אנשים לבוא מעבודה, בזמן כל ילדים מתרחצים בטושים, בזמן הרבה כביסה של קיץ נותנת מכונות מים של כביסות בביובים, בזמן ככה – ביובים שותה כל מים ולא בא במקלחת שלי. אז צינורים טוב טוב שותה כל מים של בתים. רק בזמן יש גשם הרבה אז ביובים לא שותה כל מים.

מים שבא אצלי ברצפה של מקלחת זה לא ממקלחים וכביסה, זה מים של גשם. מים של גשם נכנסים בכבישים בבורים של ביובים. הלכתי לראות בעיניים שלי איפה מכסה של בורים בכביש שבור. אם מכסה שבור – נכנסים שמה מים של גשם, וגם ילדים קטנים יכולים ליפול שמה וביוב לוקח אותם. ראיתי כל מכסים בשכונה טוב טוב סוגרים בורים של ביובים. אז מאיפה בא מים של גשם בתוך ביובים? עיניים שלי בראש. ביובים מלא מלא מים של גשם מגגים של אנשים. כל שכנים רוצים פרחים שלהם לא לוקחת גשם, אדמה שלהם לא לוקחת גשם. אז מה עושים? לוקחים מים של גגים שהולך בצינורים של פח מגג־לחצר, ושמים מים של גגים בתוכו של ביובים. יש בחצרים אחד בריכה של ביובים בשביל לוקח מים של שימושים ושל מקלחים ושל מטבחים. אז בשקט בשקט, בשביל מועצה לא יודע, נותנים שמה גם מים של גגים, וככה באמת צינורים של ביובים מתחת כביש לא יכולים לשתות כל מים של בתים ושל גגים ואז בא ביובים בחור של טוש במקלחת שלי וכל הבית בביובים, והלך שטיח מה הבאתי באווירון בזמן באתי פה.

כמה אהבתי זה שטיח, כמה שמרתי זה שטיח – במחנה עולים, במעברה, באוהל, בבדון, בפחון. ועכשיו פה, בבית של בלוקים, הלך שטיח. זה לא משמיים. זה מלב לא טוב של אנשים ששמים מים של גגים בביובים. לא טוב ככה. מועצה צריך עושה משפט לבני אדם שנותנים מים של גגים בתוכו של ביובים. אז בגלל אנשים עשו ככה, עכשיו בית שלי קצת מסריח.

אדון מורה, למה אתה לא תשתה תה? תה כבר קר. תשתה, הנה אחד ביסקוויט טוב. אולי שטיח מתייבש, אולי שמש בא במרפסת ונותן לו חיים... אולי שטיח מת. מת שטיח שלי. מת.

נהג! בחות מהירות והרבה זהירות
הנהלה

עגבניות מתוקות במים מליחים

מאת אמיר רוזנבליט

תחנת הנסיונות של רמת נגב מייצאת לחו"ל עגבניות מתוקות ומלונים שפותחו בתחנה. משלחות מכל העולם מגיעות לתחנה ללמוד כיצד לאלץ את העגבניה לייצר גלוקוז כדי להתגונן מפני מים מליחים

שם אתר תיירות דרומי, שלא מסומן במפות של משרד התיירות ולא בחוברות של רשות שמורות הטבע ומנהלת התיירות בנגב: תחנת הנסיונות של המועצה האזורית רמת נגב. כמעט מדי יום מגיעות לכאן שלוש־ארבע משלחות מהארץ ומחו"ל.

בתחנה, שבראשה עומד חתן פרס ישראל לשנת 1985, החוקר יואל דה־מלאך מקיבוץ רביבים, ומשתתפים בה חוקרים ומדענים מאוניברסיטת בן גוריון והמכונים למחקר שימושי, לומדים ומלמדים חקלאות בתנאי מדבר.

ממשלחות מצרית כבר איש אינו מתרגש כאן. הם כבר בני בית. כמעט כל שבוע, ולפעמים פעמיים בשבוע, מגיע לכאן אוטובוס עם מתלמדים ממצרים. הם שכנים ויש אתם שלום, והחשוב מכל: יש להם עשרות מיליוני מצרים להאכיל ולייישב במדבר סיני. הקשרים של האוניברסיטה הדרומית עם המצרים הם כה עמוקים, שחקלאים וחוקרים ישראלים ומצרים מגדלים יחד בחווה משותפת במריוט שבמצרים גידולים חקלאיים על פי מחקרים שנעשו ברמת נגב ובמכונים בבאר שבע.

יש כאן משלחת מסין, ממרוקו (גם שם כבר "מבשלים" חווה משותפת, שעוד תתחרה בנו על השוק האירופי) ומשלחות מכל מדינה אפריקנית שניתן להעלות על הדעת, עוד הרבה לפני חידוש היחסים הפורמלי. חברי התחנה ברמת נגב קצת מקטרים, כי הסיורים והביקורים הללו לא משאירים הרבה זמן לעבודה. כל הזמן צריך לטפל באורחים.

אבל מעבר למשלחות ולביקורי העבודה, יש כעת מתקפת מכתבים ופניות טלפוניות למנהלי התחנה מצד גורמים שונים בארצות העולם, המגלים עניין רב דווקא בעגבניות מתוקות.

יואל דה־מלאך – עגבניות מרמת הנגב

1,400 דולר לטונה

בנובמבר אשתקד יצא לניו־יורק המשלוח הראשון של 20 טונות עגבניות מתוקות הנקראות "מתק המדבר", או "הרזרט סוויט" בלועזית. בסך הכל, יוצאו לאחרונה אלפי טונות של עגבניות "מתק" במושבים קדש־ברנע וכמהין. מחיר מינימום מובטח נע סביב כ־1,400 דולרים לטונה.

מדובר בשיאו, עוד לא בסופו, של מאמץ מחקרי וניסויי אדיר, שנמשך כבר שבע שנים. בנגב ובמדבר יש מחסור גדול במים. לעומת זאת, יש הרבה מאד מים מליחים מתחת לפני השטח, והרבה שטחים בלתי מיושבים. כך החל המחקר בגידול עגבניות בעזרת מים מליחים. בראש המחקר הזה עומדים הפרופסור יוסי מזרחי, איש המכונים למחקר שימושי בבאר שבע וד"ר אירית ריסלקה ממכון וולקני.

המחקרים העלו, כי העגבניה מתגוננת בפני המים המליחים באמצעות ייצור גלוקוזה. הניסויים הניבו תוצאות טובות יותר מפעם לפעם. לפני ארבע שנים הגיע המחקר לרמה כזאת שכבר היה כדאי להשקיע בגידול עגבניות על מים מליחים בשטח של שישה דונמים, והשנה כבר מגדלים על 150 דונמים עגבניות במים מליחים בקדש־ברנע ובכמהין, הישוב השכן והחדש יחסית. לאחר העגבניות, הגיע תורם של המלונים והתוצאות היו דומות.

החשש ממסירת הידע המצטבר למדינות מתחרות לא נעלם מהמומחים וממנהלי תחנת הנסיונות. בתחנה אומרים, כי אם הממשלה לא תשכיל להעניק בקביעות תמיכה מיוחדת לחקלאים ולמחקר ופיתוח חקלאי, יש באמת חשש שבעתיד הפער ייסגר והמרוקאים ישווקו אותם מוצרים במחירים זולים יותר.

"בהולנד", אומר מנהל המחקר והפיתוח בתחנה יענק'לה טוסקביץ', "מגדלים בהשקיה של מים רגילים, שמזריקים לתוכם כמות של מלח, אלא שבשיטה זו העסק יקר מאד. זו המצאה שמתאימה במיוחד לאזור הנגב. התקווה שלנו היא, שזה יהיה אחד המנופים לפיתוח חבל הארץ הזה, ושהרבה מתיישבים יתפרנסו היטב מ'מתק המדבר'".

מחברת "קופסת הצבעים" מתרחקת מפרסום

מאת אמיר רוזנבליט

טלי שורקה־רפז, שכתבה את השיר ששרה עופרה חזה בטקס הענקת פרס נובל לשלום באוסלו "קופסת הצבעים", בהיותה ילדה בת 12, אינה אוהבת את המהומה שמתעוררת סביבה וסביב השיר שלה.

"אני שמחה שהשיר שכתבתי משרת את תהליך השלום, אך החלטתי להתרחק מהפרסום הכרוך בו," אומרת טלי, היום רופאה וטרינארית בת 33, המתגוררת ביישוב עומר שמדרום לבאר שבע.

מאז כתבה את השיר המרגש, בשנת 1974, הוא הוקרא בפני האפיפיור ראז, בפני הנרי קיסינג'ר, הוגש כשי לנשיא המצרי אנואר סאדאת בעת ביקורו בבאר שבע בשנת 1977 והוקרא בטקס השלום עם ירדן בערבה. השיר תורגם לעשרות שפות ויצא בקלטות ובספרים.

לפני כ־19 שנה כתב לה משה ששון, שהיה אז שגריר ישראל ברומא: "הואי תתפלאי לקבל מכתב זה באמצעות ידידי מנוער אליהו נאווי (אז ראש עיריית באר שבע). נתקלתי בשיר היפה שחיברת ובעקבות ההתרשמות שלי, החלטנו בשגרירות לתרגמו לאיטלקית ולהפיצו בקרב אוהבי שיר וספר באיטליה. איטלקים רבים התלהבו מהשיר הנהדר שלך, שפורסם גם בעיתון הוותיקן. ירבו כמוך בישראל".

גולת הכותרת של פרסום השיר היתה בהופעתה של עופרה חזה עם חבורת "העפרוני" באוסלו, שם שרה את השיר ללחן של קובי אושרת.

טלי שורקה־רפז שבה לא מכבר משהות ממושכת בארה"ב והיא עובדת, כאמור, כרופאה וטרינרית. היא מוכנה לספר, כי ההחלטה לגשת לתחרות לכתיבת השיר גמלה בליבה כיוון שביקשה לזכות באופניים, שהובטחו אז למי שיזכה במקום הראשון. השיר גבר על 4000 שירים נוספים שהתחרו, וטלי זכתה באופניים.

על מרדף התרופות / א. תרזה

מנזלת ועד חמין...

מי שיש לו סימנים של שפעת יכול לגשת לבתי המרקחת או לבתי הטבע ולמצוא שם מזור לצרותיו – כך מפרסמים את עצמם הרבה יצרני ויבואני מוצרים מן הטבע. רשימה של תרופות מן הטבע כאלה התפרסמה במדור זה בשבוע שעבר, אבל יש עוד:

הרוקחת הדסה ביימל, בעלת מפעל "הדס" לייצור סירופים טבעיים המבוססים על צמחי מרפא מציעה שלושה תכשירים.

ה"פרופודס" – משמש לטיפול בזיהומים בגרון, בהצטננויות, בדלקות בדרכי הנשימה ובדלקות אוזניים. החומר העיקרי בו הוא הפרופוליס, שרף הדבורים המשמש לכיסוי פנימי של קירות הכוורת ויש לו פעילות אנטיביוטית.

השני הוא ה"דסיביקס" – שהוא סירופ העשוי מתערובת של תמציות צמחים ומיועד להקל על השיעול והליחה. הוא מתאים גם לילדים מתחת לגיל שנתיים

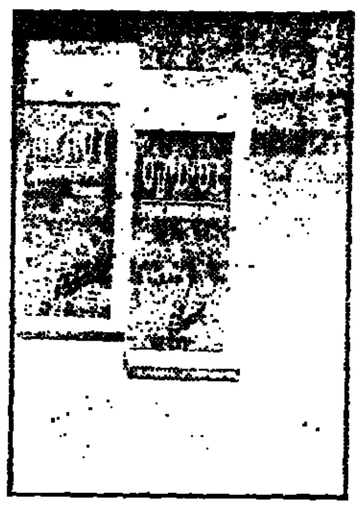

ללא צורך במירשם רופא – אומרים המפרסמים, אבל, כמו תמיד, כדאי לשאול את הרופא.

השלישי הוא ה"דסינאה" שהוא סירופ בטעם תפוזים המכיל תמצית מצמח האכינציאה, צמח הידוע כמגביר את חסינות הגוף ותפקידו למנוע שפעת ונזלות למיניהן.

המחיר הוא 18.90 לאריזה של 120 מ"ל.
מוצרי הדס כשרים למהדרין

נגד החמין

החמין גם הוא מסימני החורף, וסימניו שלו עלולים להיות גזים, נפיחויות, כבדות ומחושים בבטן. כדי להתגבר על תופעות אלה יצא לשוק תכשיר בשם "אאוקרבון" המונע אותן מראש. המפרסמים ממליצים ליטול טבליה באמצעי מניעה כבר במהלך הארוחות או מיד לאחריהן.

טבליות "אאוקרבון" המיובאות מאוסטריה מורכבות משילוב טבעי הכולל: פחם צמחי עדין, הסופח חומרים רעילים במערכת העיכול, סנה, תמצית צמח הרוברב וגופרית, תמציות שמן מנטה ושומר.

מחיר קופסה בת 30 טבליות 14.40 ש"ח וקופסה בת 100 טבליות עולה 26.20. בבתי מרקחת ובפארמים למיניהם.

לשיניים, מכל הצדדים

"קולגייט" הוציאה לשוק מברשת שיניים חדשה בשם "קולגייט פרסיזן", אשר לצורך תכנונה ועיצובה עבדו עליה במעבדות המחקר של "קולגייט" באמצעות חיישנים אינפרא-אדומים שעקבו אחרי פעולת הצחצוח של מתנדבים והתנועות שהתקבלו הוזנו לתוך מחשב.

העבודה הזאת הניבה את המברשת שיש בה שלושה סוגי סיבים, כל אחד בעל פעולה עצמאית. סיבים אלכסוניים חיצוניים ארוכים האחראים על הברשת קווי התניכיים, סיבים קצרים פנימיים לניקוי משטחי השיניים וסיבים ארוכים פנימיים לניקוי אפקטיבי בין רווחי השיניים. כך, מאמינים ב"קולגייט" מקבלת מערכת השיניים את הטיפול הטוב ביותר.

המברשת מיוצרת עם סיבים רכים ובינוניים והיא נעימה ביותר לשימוש.

הסתדרות רופאי השיניים בישראל נתנה לה אישור (היא הראשונה והיחידה, אומרים המפרסמים, שקיבלה אישור זה) ומחירה לצרכן: 10.90 ש"ח.

לגברים בלבד

יוצאי תימן לועסים את צמח הג'ת זה דורות וטוענים שלעיסת עלי הצמח תורמת להגברת כושר הריכוז והזיכרון ולשמירה על הכושר המיני עד גיל מופלג. מחקר מדעי שנערך על ידי המרפאה לייעוץ וטיפול מיני בבית החולים העמק בעפולה הוכיח את יעילותו של הצמח כמשפר את התפקוד המיני והחשק המיני אצל הגברים.

אז לא צריך יותר ללעוס. "ד"ר גריך" מייצר עכשיו כמוסות של ג'ת הנקראות "ג'ת פלוס", והן מכילות חומר פעיל הנקרא קאתינון הנמצא בעלים שיובשו והיטחנו, יחד עם ויטמינים E ו־C, פקטין הדרים, אבץ, קרוטן וחומצה גלוטמית. הכמוסות גם מונעות את השפעות הלוואי של לעיסת העלים כמו מרירות בפה, צבע ירקרק בחלל הפה ועוד.

נוטלים כמוסה אחת פעמיים ביום – בוקר וערב.

אפשר להשיג את ה"ג'ת פלוס" בבתי מרקחת, בכל רשתות הסופרפארם והכלל פארם וכן בבתי הטבע.

המחיר לבקבוק המכיל 60 כמוסות לחודש ימים – 138 ש"ח.

נקיון מתוק

בית מרקחת "הגליל", העוסק בהומאופתיה מאז 1935, פיתח שלושה מוצרי נקיון טבעיים. סבון, סבון נוזלי שהוא טוב גם לשמפו וקצף אמבטיה – העשויים משילוב עם דבש. הסבון מגיע בקופסת מתכת יפהפיה, וכשמריחים – לא יודעים אם להתרחץ או לאכול. המחירים: הסבון – 9.70 ש"ח, הסבון הנוזלי – 29 ש"ח והקצף האמבטיה – 29 ש"ח.

למי שלא זוכר

חברת "פיטומדיק" הביאה לארץ תכשיר שנקרא "קיו.איי" (ההיפך מאיי. קיו, למוח) שתפקידו לשפר את הזיכרון, הריכוז, הערנות ויכולת העבודה. המפרסמים טוענים שהוכחות לפעילותו החיובית נתקבלו במחקר קליני שנערך בקרב תלמידים בבית ספר בצרפת.

מייצרת את התכשיר חברת "ארקופרמה" הצרפתית מהחומרים האלה: הפוספוליפידים, שמקורם טבעי, תמצית מרוכזת מהעץ היפאני גינקו בילובה, חומצות שומן רב בלתי רוויות, ויטמין E, קרוטן, וויטמין B6. כל המרכיבים הללו ביחד מאפשרים את חיזוק הפעילות על תאי המוח, קרום המוח ומערכת העצבים המוחית, אומרים המפרסמים.

הכמוסות הללו מומלצות לאנשים מבוגרים, לסטודנטים בזמן לימודים ובעיקר בזמן הבחינות, לילדים וצעירים בגיל העשרה השואפים לשיפור יכולת הלימוד והריכוז.

המוצר נמכר באריזה בת 50 כמוסות במחיר 49 ש"ח, בבתי מרקחת, סופר פארם ובבתי טבע.

איזי לונג ממליץ ולהיפך

שמיכות – גם לכוכבי ה־N.B.A.

למרות הפתגם המפורסם "אין חכם כבעל נסיון", אין לי מושג אם במשך הזמן אנחנו נעשים חכמים יותר; אבל אין ספק שאנחנו נעשים גבוהים יותר. ואם לא אנחנו, אז לפחות צאצאינו. מהבחינה הזו, לפחות, הדור איננו הולך ופוחת אלא הולך וגדל.

אז למה, תגידו לי, למה אף אחד, עד היום, לא ייצר שמיכות חורף יותר ארוכות משני מטר? הרי בשמיכות של היום כל פרחח בן 18 לא מסוגל להתעטף בפני הקור.

עד שבאה יצרנית השמיכות "תנחף" ואצלה אפשר לקנות שמיכות שני מטר רוחב ו־2.20 אורך.

אז אולי לשקיל אוניל זה לא מספיק, אבל בשביל הילדים של ה־1.95 שיש לנו בשפע, זו כבר התקדמות.

המחירים: יחיד 1.5x2 – 109 ש"ח
יחיד 1.5x2.2 – 127
זוגית 2x2.2 – 163
כי אין חכם כבעל הנסיון.

דרך יעילה לנקום בקרובים

בחנות "שילב" אפשר היום להיכנס ולקנות אופנוע טורבו לילדים מבית "סודייז קיד" האמריקני.

מה המיוחד שבו?

ראשית שהוא עולה 349 ש"ח; ואחרי זה יש לו מפתח הצתה מסתובב, מכסה דלק נפתח, מראה אחורית כפולה, מתנע רגל, אחיזה בטוחה של הבידון ושטח אחסון רחב. כמעט כמו אופנוע לגדולים.

רגע, עוד לא גמרנו. יש לו גם צופר ורעש של אופנוע.

ואם אתה רוצה ממש להעניש מישהו, קנה לילד שלו אופנוע כזה.
אבל הילד יהיה מאושר.

איך הרגו את טעם חו"ל?

איך היינו חוזרים מארה"ב ומתפעלים בפני מכרינו: ומקסוול שתיתם? וטייסטרז צ'ויס?

אז היום כבר כולם חזרו מאמריקה (כולם? הגזמתי...) וכולם כבר שתו מקסוול וטייסטרז צ'ויס וסנקהברגר, ובשביל לקנות "טייסטרז צ'ויס" לא צריך להיות דייל או טייס או פקיד ממשלתי בכיר.

אפשר היום לקנות בארץ טייסטרז צ'ויס בכמה וכמה טעמים: איידיש קרים, אגוזי לוז, וניל צרפתי. זה עולה 21.50 לצנצנת של 85 גרם אבל זה מתוצרת "נסטלה" וזה מחייב.

וכשנוסעים לחו"ל תמיד אפשר לקחת את הנסקפה שמיוצר בארץ. הגויים ודאי יתפעלו ממנו, שלא לדבר על היהודים.

ללא נקיפות מצפון

יש לנו פה שני מוצרים בשביל אנשים שמעוניינים שלא יהיו להם נקיפות מצפון.

האחד, חטיף חדש של "סלים פאסט" בטעם קוקוס ושקדים, 120 קלוריות בלבד, אבל עם ויטמינים ומינרלים. כל קופסה בת שישה חטיפים של 28.3 גרם האחד, לא רק נמכרת ב־19.9 האחת, אלא גם מומלצת לאכילה לפני פעילות גופנית.

והשני – שוקו חם, אחד מתענוגות החורף הקר, ללא תוספת סוכר.

השוקו מיוצר על ידי חברת "מרגולייט", משווק באבקה ויש בו רק 32 קלוריות לכוס. המחיר לצרכן 4.20 לא כולל, כאמור, נקיפות מצפון.

יין מבעבע, יעני שמפניה

יין מבעבע, למי שלא יודע, זה מה שפעם קראו שמפניה והיום אסור, מפני ששמפניה זה רק יין מבעבע שעשוי בשמפיין שבצרפת. ולכן קראו יקבי רמת הגולן ל"בלנק דה בלנק" שלהם רק יין מבעבע.

המבעבע הזה מיוצר ממאה אחוז ענבי שרדונה ובשיטה הנהוגה באזור שמפיין. היין יבש, בעל 12% אלכוהול ויהיה טוב גם לשנתיים הבאות.

מומלץ להגיש בטמפרטורה של 8–10 מעלות, לשתות עם מאכלי דגים ופסטה, ולשלם 50–55 לצרכן.

ותראו גם איזה יופי של בקבוק.

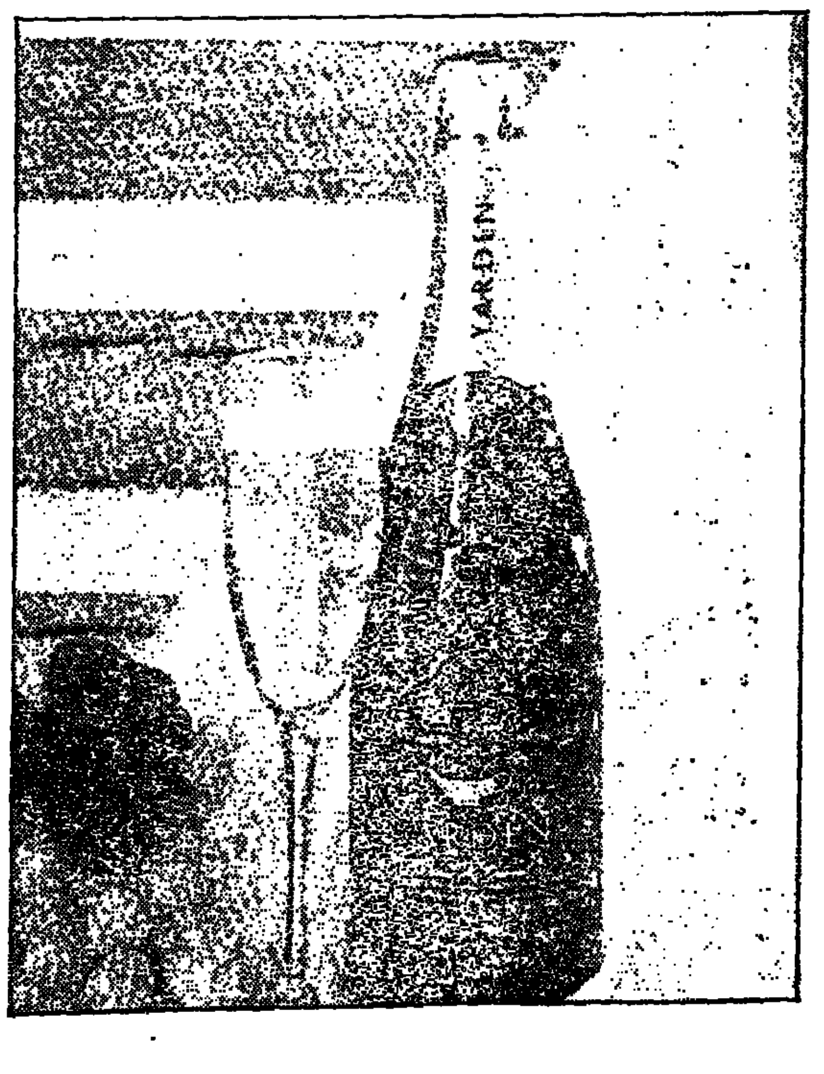

בראבו, אחלה שטראוס!!

רק ארץ כמו שלנו מסוגלת להציב שם כזה – אחלה שטראוס. כמו פישל אבושבול או פייגה אמסלם.

אבל יש דבר כזה?

חטיבת המזון של קבוצת מפעלי שטראוס העניקה לסדרת הסלטים החדשים שלה את השם הכולל "אחלה", שהוא בתרגום חופשי מערבית – "מתוק יותר".

הסלטים הם: חומוס, טחינה, חציל במיונז, סלט טורקי, מטבוחה וכרוב אדום.

ואיך רציתם שיקראו לסידרה – דיסקיינס?

המחירים: 3.90 ל־250 גרם ו־6.30 ל־500.

בראבו אחלה שטראוס

קולנוע / אורי שין

יופי ויזואלי המפצה על תכנים רדודים

ראיון עם ערפד. במאי: ניל ג'ורדן. שחקנים: טום קרוז, בראד פיט, כריסטיאן סלייטר, סטיפן ריאה

באמצע שנות השמונים הוצג בקולנוע "פריז" המיתולוגי בתל אביב, לשבועיים בלבד, סרט של במאי כמעט אלמוני בימים ההם, ניל ג'ורדן, ו"חברת הזאבים" שמו. היה זה אחד מאותם סרטי אימים הנחרטים בזכרון, לאו דווקא בגלל רגעי הפחד, אלא בגלל איכויותיו הקולנועיות המפתיעות האינטליגנטיות.

סיבו של סרט אימה, למרות הגדרתו הראשונית, אינו נמדד בכמות הדם הניתז על המסך, או במספר הגופות המשוספות והמבותרות, אלא במטפורה, בדימוי הקולנועי שהוא מעניק בדבריו העמוקים על התכנים התת-מודעים שבנפש האדם, על אותם צמתים של אזורי הדמדומים החבויים בנפש האדם ובמאוויו שהוא מדחיקם, וכשהם פורצים את גבולות המודע, מופר האיזון הנפשי והחברתי עד כדי הצורך המיידי לקברם חזרה במקום שממנו באו. ההדרות מפני אותם תכנים תת-מודעים, המבוטאים בדרך כלל בסרטי האימה בסיפורים דמוניים המעורבים אמונות תפלות, מיסטיקה דתית, הדמויות המגלמות את שיאיו של הרוע האנושי, הם אלה שמרתיעים צופים לצפות בז'אנר הייחודי הזה, שנתפס במסע סבל חסר קתרזיס והנאה. ולכן קל להבין מדוע בהקרנת הבכורה לסרט "ראיון עם הערפד", נהרו חבורות-חבורות של צופים אל פתחי היציאה, למרות שעל המסך הופיע טום קרוז בפאת תלתלים בלתרינים וכוס שמפניה מלאת דם בידו, ולצידו בראד פיט במבט מיוסר בעיניו.

דם הנשתה בצמא כה רב ובכמויות כה גדולות כפי שרואים בסרטו החדש של ג'ורדן, מסמל למרבית הצופים, ברמת מודעות זו או אחרת, תוקפנות כמעט בלתי נסבלת, שקשה להישאר אדיש כלפיה. למרות שהערפדיות בסרט היא חלק ממערך כולל של ביטויים חיצוניים ויזואליים לנושאים מורכבים ועמוקים יותר שג'ורדן מנסה להעביר: שבירת כללי הטאבו הבסיסיים, בחינת מהותה של אחוות הגברים מן ההיבטים המיניים והרוחניים, כמו גם התשוקה הנסתרת ליופי הערצת נעורים נצחית. אבל לאלה אין נקודות התחברות מנומקות עם העלילה הקודרת, רוויית התוקפנות, אך המשמימה במהותה.

ג'ורדן כשל, למרבה ההפתעה והאכזבה, בבחירת סיפור המסגרת למחקרו הקולנועי — העובר כחוט השני בכל סרטיו — בנושא הזהות המינית, בסוד מהותה של אהבה אמיתית המכלה את עצמה וקיומה על ידי תוקפנותם של נושאיה. התסריט, מתבסס על ספרה של אן רייס "ראיון עם הערפד", שיצא לאור בסוף שנות השבעים, והיה לרב מכר בארה"ב (הספר יצא לאור התחדש בארץ, בהוצאה מחודשת, בתרגום עברי). הוא מתאר מפגש בין עיתונאי צעיר ללואי, ערפד הנודד מאתיים שנה ברחובי העולם ללא מנוח, והמבקש לספר את סיפור חייו האלמותיים ובעיקר את יחסיו עם מי שהפך אותו לערפד — לסטאט, נציג הרוע, הציניות, והתשוקות האפלות. חלקו הגדול של הסרט עוסק בהגדרת הניגודים בין שני הערפדים, יחסיהם הסאדו-מזוכיסטיים בנוסחתם המקובלת של שולט ונישלט. לסטאט הוא הייצרי שבין השניים, ערפד שאינו בוחל בדרכים לסיפוק מאוייו החומריים והמיניים, ומבקש לנפץ כל איסור וטאבו. לואי הוא היפוכו הגמור, ערפד מתלבט, מתייסר במשמעות ריקנותם של אותם חיי נצח, המשתוקק ליופי הנעורים נצחיים, תשוקה המתבטאת באהבתו חסרת המימוש הפיזי לילדה אותה הפך בעבורו לסטאט לערפדית. ילדה שלא תתבגר ולא תממש את נשיותה לעולם.

הסיפור השטוח אינו מעניק לג'ורדן את היכולת לפתח דרמת יחסים עמוקה, אשר ניתן להזדהות עמה. הדם אמנם נשפך כמים, וטכניקת המציצה מוצגת בסרט בפרוטרוט, אך הסרט אפילו לא מצליח לעורר אימה של ממש. חסרים בו המרכיבים המטאפיסיים ההופכים את סרטי הערפדים למטאפורה, למשל קולנועי, לאמירה שתאיר תופעות עכשוויות מבעד לאפלת הלילה הנצחי.

הדמויות, כמו גם מעשיהם, נשארות במישור הקונקרטי של הישרדות בעולם של רוע וכוחניות, מבלי לחדש דבר.

גם סגנון הבימוי של ג'ורדן אינו אחיד ברמתו. הוא מערב סגנונות שונים של מיקצב קולנועי: לעיתים הסרט נופל אל תוך דיאלוגים ארוכים ומייגעים, לעיתים הוא סרט פעולה עם מרדפים, ולעיתים הוא סרט מסע בסגנון סרטי המסע של שנות השבעים, על רקע תפאורות אקספרסיוניסטיות.

ההימור של ג'ורדן על טום קרוז כערפד מרושע ותאב דם, הוכיח את עצמו כנכון. אך למרבה האירוניה, לאו דווקא מהסיבה שהתכוון אליה הבמאי. הדדיות של הסרט תואמת את כשרונו של קרוז. הוא נצרך להציג דמות חד-מימדית, חסרת רבדים, וקרוז עושה זאת בהצלחה גדולה כמו במרבית סרטיו. מה שנדמה לכאורה כתגלית מרהימה של ג'ורדן, מתברר כגימיק מסחרי מוצלח ולגיטימי.

בראד פיט ("נהר זורם בינינו", "קליפורניה"), המגלם את לואי, אינו מותיר לרגע על פחות הסובל והמיוסר, מתחילתו של הסרט ועד סיומו. משחקו הכל כך לא ממוקד, הוא אחת הסיבות העיקריות לשעמום בקטעים רבים של הסרט. מתוך שמיפגש בין שני שחקנים צעירים יוסית ומושכי קהל, השייכים לפסגה ההוליוודית, אינו מותיר רושם ובוודאי אינו יוצר את המתח הדרמטי המתבקש.

קשה שלא לדבר על הסרט במונחים של אכזבה. סרטו החדש של ג'ורדן אינו עומד בסטנדרטים הקולנועיים הגבוהים שהציב בסרטו הקודם, "משחק הדמעות", לא במה שנוגע לתסריט, ולא מבחינת הבימוי או המשחק. מה שנשאר אלה הם צילומיו האקספרסיביים באפלוליותם של פיליפ רוסו הצרפתי, צילומים שמעטים מן הצלמים ההוליוודיים היו מעיזים לבצע, המזכירים את צילומיו המופלאים של גורדון וויליס ב"הסנדק". הם המעניקים לסרט את יופיו הויזואלי ומגשרים על החוסר בתכניו הרדודים של התסריט.

מומלץ לחסידי ג'ורדן שאינם מפסידים סרט מסרטיו.

חמישה זוכים בתחרות כלי נשיפה

חמישה נשפנים צעירים זכו במקומות הראשונים בתחרות כלי נשיפה שנערכה מטעם האקדמיה למוסיקה ולמחול בירושלים, בחסות קרן בראון, רוג'ה, זיגל. בתחרות השתתפו 33 נגני כלי נשיפה מעץ וממתכת, מתחת לגיל 19.

במקום הראשון בקבוצת כלי הנשיפה מעץ זכה ייבגני פניוק בן ה-17 ובמקום השני בקבוצה זו זכתה רוגנית ברמן בת ה-16. בקבוצת כלי הנשיפה ממתכת זכה במקום הראשון גרגורי ריבקין ובמקום השני שחר זיו בן ה-13. ציון לשבח הוענק לאלכסנדר פיטרשטיין.

תהליך השלום במזה"ת, הסיפור החשוב של 1994

תהליך השלום במזרח התיכון, היה הסיפור העיתונאי החשוב ביותר של שנת 1994, על פי בחירתם של עתונים, סוכנויות ידיעות, וכן תחנות רדיו וטלוויזיה בארה"ב. זו השנה השניה שתהליך השלום הגיע למקום הראשון.

אחריו, במקום השני, הרצח ההמוני ומשבר הפליטים ברואנדה, ובסדר יורד הבחירות בדרום אפריקה, מלחמת האזרחים בבוסניה, הבחירות לקונגרס בארה"ב, משבר הטילים בצפון קוריאה ומותו של קים איל סונג, אסון המעבורת האסטונית, ההתערבות האמריקנית בהאיטי, התקוות לשלום בצפון אירלנד, וכן הבחירות שהביאו לשינוי בשלטון באיטליה (איי.פי).

פרס עדה בן נחום לנסים אלוני

פרס עדה בן נחום לתרגום מחזות יוענק השנה למחזאי ולמתרגם נסים אלוני, על תרגומו ל"משרתם של שני אדונים" המועלה בתיאטרון "הבימה". הפרס, בסך 4000 ש"ח, יוענק לזוכה בטקס חגיגי שיערך בתיאטרון "בית ליסין" ביום ראשון ה-18 בחודש. בטקס יוכרזו גם נימוקי חבר השופטים.

במהלך הערב יחולקו גם פרסים לתלמידים מצטיינים מבית הספר לאמנות הבמה "בית צבי". תלמידי בית הספר יגישו גם את התכנית האמנותית של הערב, שתכלול קטעים ממחזות שתורגמו על ידי עדה בן נחום, קטעי סאטירה ושירים שנכתבו על ידה.

אביבה זלצמן

בכורות עולמיות ב"בת שבע"

שתי בכורות עולמיות בלהקת בת שבע. "שמים אחרים — עננים שונים", של הכוריאוגרפית הפורטוגזית רדה מנסור ועבודה של הפיני טרו סארינן. השניים הגיעו לישראל כדי לעבוד עם הלהקה על היצירות שתועלינה בין ה-22 וה-31 בדצמבר.

גגות ואדמה

בתיה וונג, מעצבת תכשיטים ותיקה, פתחה סטודיו חדש בתל אביב בשתי קולקציות חדשות. וונג עובדת בשיטת הריקוע, ויוצרת תכשיטים גדולים בזהב המשלבים בין המחוספס לרך.

קולקציה אחת נקראת "אדמה" עם תכשיטים המושפעים מן הטבע והשנייה "גגות בנורמנדי" עם עיצוב בצורת רעפי עץ. מחירי התכשיטים נעים בין 600 ל-6000 דולאר.

בחינה מחדש של מיתוסים מקומיים, יום עיון

ביום רביעי יתקיים במחלקה לאמנות ב"בצלאל" יום עיון שנושאו: "זהויות — בחינות מחדש של מיתוסים מקומיים". המרצים כוללים את אמנון רז-קרקוצקין (שלילת הגלות כשלילת הזכרון), אריאלה אזולאי (אמנות, מרחב ציבורי, הסטוריה), ד"ר בני מוריס (1948-1937: מבט חדש), שרה חינסקי (קו, צורה, צבע, לאומיות) וד"ר אורי רם (זהות וזכרון: פרספקטיבה פוסט-ציונית). אחרי ההרצאות יתקיים דיון בנושא "אמנות וציונות — הסטוריה חדשה?" שבו ישתתפו שרה חינסקי, חיי לוסקי, תמר גטר ומאיר גל. ינחה את הדיון לארי אברמסון.

פרסי פסטיבל מונפלייה לסרטים יהודים וישראלים

הסרט "להתראות אמריקה" של הבמאי הגרמני יאן שוטה זכה בשלושה מתוך ארבעה פרסים בפסטיבל הסרטים היהודים והישראלים במונפלייה. שוטה, בן ה-37, מספר בסרטו בגישה הומוריסטית על שובם של שלושה יהודים מניו יורק לפולין שנראית שונה לחלוטין מזו הזכורה להם מילדותם.

פרס ידידי הפסטיבל הוענק לשחקנית ליב אולמן על סרטה "סופי", הסרט הראשון אותו ביימה, המספר על חייה של צעירה יהודיה בדנמרק של תחילת המאה.

בפסטיבל, ה-12 במספר, יוחדה פינה לקולנוע האידי של אדגר ג'ורג' אולמר. בערב הנעילה הוקרן סרטו של מרק הלטר "הצדיקים", על חסידי אומות העולם (עיתי"ם).

דונה קארן, ניקול מילר

דגמים של דונה קארן וניקול מילר (ושל אחרים) ניתן למצוא ב"אניקה", חנות חדשה שנפתחה בתל אביב. החנות-בת ל"אניקה" לוס אנג'לס, בת 200 מ"ר, עם חנייה מסודרת ללקוחות, ושירות אישי בתיאום טלפוני. המחירים, כמובן, כמו בחו"ל, יקרים. סוודרים ובגדי גוף של דונה קארן יעלו 650 ש"ח, ג'קטים עד 4200 ש"ח, שמלות מיני מקטיפה 850 ש"ח. הג'קטים של ניקול מילר יעלו בסביבות האלף ש"ח ושמלות (כמו זו הנראית בתמונה) החל מ-1150 ש"ח. עוד מוצגים בחנות דגמים של מקס סטודיו, אמיל רוטנברג (חליפות טוקסידו), פטריציה פפה ופאולה פרני (עוז).

טיפוח / ורדה צימרמן

מכף היד ועד האמבט

אטריקס סדרת טיפוח חדשה לידיים הכוללת קרם לחות (עם שמני חוחובה, תמציות מעלי אלדורה, ויטמין אי ומסנני קרינה), קרם לטיפוח הציפורניים והידיים (המכיל קלציום וויטמין אי) וקרם אינטנסיבי לעור יבש במיוחד (עם קמומיל, פרו ויטמין ופנטול). המחירים נעים בין 9.90 ש"ח ל-13.80 ש"ח.

סלאור דה דוקאיי לא רק בושם. עכשיו גם מוצרי אמבט: דאודורנט ספריי, לחות מבושמת וקרם גוף. יש בהם שמן מזרעי ורד הבר ותמציות אלדורה. בלחות גם גליצרין. המחירים נעים בין 108 ש"ח לדאודורנט ל-254 ש"ח לקרם גוף.

נינה ריצ'י בושם חדש בשם "דצ'י דלה", שזכה כבר במקום ראשון בתערוכת "איפק" שנערכה בפריס על עיצובו. בבושם קיים שילוב של שלוש קבוצות ריח: פרחים, פירות וניחוח אוריינטלי, שבסיכומו מגיעים לניחוח מעודן ונעים. לבושם שני גוונים: האחד פטל (189 ש"ח) והשני אפרסק (205 ש"ח).

ק.מ.י. החברה מוציאה לשוק שני תכשירים חדשים לטיפול בעור שמן ובעייתי: "אקטיב 24 שעות", תכשיר הסופח שומן, שאמור למנוע הצטברות חיידקים וגורמים בקטריאלים היוצרים את פצעי האקנה (39 ש"ח), "אקטיב הידרו ג'ל", קרם לחות לא שומני המזין את העור כבסיס למייקאפ, אינו מבושם, היפואלרגני ומסנני קרינה (49 ש"ח).

נורמה קאמלי

שטף האופנה המיובאות מביא לישראל גם את דגמיה של נורמה קאמלי הנמכרים בבוטיק "זהר" בתל אביב. בקולקציה החורפית חמש קבוצות. בקבוצת "אשה בעבודה" אפשר למצוא בעיקר חליפות מכנסיים וגם שמלות מיני. "לילה קסום" מייצג את שמלות הערב, ארוכות ובקו נקי שמעליהן שכמיית ג'רסי. "לבוש גוף" כולל את בגדי הגוף הנפלאים של קאמלי והקבוצה החמישית מתמקדת במעילים.

בורסה

משתנים נכון ליום 11.12.94

שם מניה	שער נק.	שינוי נק.	ש. אחוז	ע.ב.	ת.ב.
קרדן השק 5	381	22	6.62	1600.00	6144.00
אגן	4073	231	6.60	759.00	30906.81
מגן נפט 5	5882	157	2.27	90.00	5273.10
מבטח שמיר	1131	59	5.55	360.00	4083.60
מלל	450	39	9.95	0.00	0.00
מלים 5	759	46	6.65	2090.00	15863.10
עזרא	2528	97	4.40	2700.00	6870.00
משוב	243	22	10.00	1620.00	39366.00
נחלת	5130	279	5.57	0.00	0.00
פריקלאס	2068	171	9.90	2480.00	51282.40
כלכלית ים	1067	48	4.47	3960.00	42090.00
בתלס שיש	219	17	8.65	5600.00	12200.00
פוסידון	935	7	8.62	14400.00	13680.00
קחי אשראי	165	8	5.52	3400.00	57110.00
כלל ביטוח	1191	12	1.10	6110.00	73443.50
מבני תעשיה	394	21	5.57	4320.00	169788.00
בזק	552	12	2.22	8550.00	476439.00
ישרמקי יהש	81	03	3.37	1656000.00	136022.00
אקרשטין תעש	327	23	7.75	4050.00	13153.50
ממן	830	32	4.40	160.00	1344.00
חנל יהש	99	04	4.45	9300.00	9238.00
אבנק יהש	262	25	10.07	3200.00	8496.00
רב בריח	1131	36	3.32	1680.00	19023.20
יעד	586	21	3.37	3360.00	19698.00
פורמולה	951	19	2.20	1280.00	12283.20
אורמת	703	29	4.42	4400.00	31350.00
אבגר יהש	77	03	4.45	168000.00	13168.00
גרנית	501	16	3.32	2700.00	13512.00
כיל	271	10	3.37	5775.00	156783.00
כיתן	1066	77	7.77	840.00	8869.20
אסם	1682	53	3.32	5400.00	91959.00
מכתשים	1542	63	4.42	1090.00	168334.00
אגיס	2064	179	9.95	480.00	9816.00
אורגיוהשק	2224	160	7.77	525.00	11637.00
נסיגל	1184	70	6.62	4420.00	52893.10
שקם	1735	125	7.77	950.00	1638.75
חברהלישר 1	21238	619	3.30	558.00	118459.92
חברהלישר 5	19645	801	4.42	26.00	5095.48
רוגוזין	2296	83	3.37	480.00	11033.60
מישור החוף	506	36	7.77	3150.00	15949.50
יהאל	1335	55	4.42	2400.00	32532.00
אריות	454	15	3.35	600.00	2727.00
איטונג	813	39	5.50	1260.00	10361.60
ליפשיץ 1	287	23	8.67	0.00	0.00
בינלאומי 1	35573	1203	3.35	130.00	46760.50
בינלאומי 5	32966	1038	3.32	373.50	124435.04
לאומי	350	22	6.67	60500.00	210745.00
פת תעש מבכ	30545	2393	8.65	70.00	21384.95
כלל תעשיות	1747	71	4.42	8600.00	154037.60
אפריקה 0.1	350797	19856	6.60	38.40	135040.43
אפריקה 1	326771	24205	8.80	56.50	184391.33
הכשרת ישוב	942	25	2.27	13120.00	125921.60
קרור 5	1770	104	6.62	3920.00	69114.40
טבע	71425	355	0.05	899.00	642024.80
ים המלח	778	0	0.00	21000.00	168256.00
ניר חדרה	13045	621	5.50	348.00	45404.04
דלק	8566	-21	-0.02	-3080.00	-270908.60
דסקונט השק	18584	364	2.20	1316.00	347776.97
נפטא	644	14	2.22	3000.00	19338.00
טימבויל	448	56	14.42	3600.00	16220.00
משכן	30789	1184	4.40	99.00	30509.42
כור	23336	843	3.37	1830.00	428996.18
פועלים	455	28	6.65	8262.00	374588.20
טפחות רג	195559	9312	5.50	0.80	1564.47
מהדרין	14087	1281	10.00	30.00	4206.90
פריון	10705	884	9.90	240.00	25794.90
בבלים	1617	84	5.55	200.00	3250.00
אלקו	9256	270	3.30	512.00	47568.00
פועלים השק	8034	696	9.95	2332.00	187319.66
נכסים בנין	19368	922	5.50	84.00	16285.22
אוסיף	8069	475	6.62	180.00	14599.44
יצוא	1565	57	3.37	2880.00	44899.20
כלל סחר	856	43	5.52	3600.00	30717.00
אזורים	3971	180	4.47	2640.00	105326.80
כללישראל 1	7005	120	1.17	3420.00	242361.18
אידיביאחז	975	28	3.30	52050.00	51219.50
עלית 5	1576	16	1.10	16900.00	270070.00
אלרון	8779	398	4.47	700.00	62057.80
תאס	1083	76	7.75	0.00	0.00
פולגת ב	384	32	9.90	2580.00	9829.80
פספורט	108	6.5	6.62	3600.00	3870.00
פטרוכימיים	1339	-24	-1.17	-27360.00	-379508.00
פיבי	45184	2254	5.52	294.00	133190.40
אלביט	19107	557	3.30	1204.00	233886.73
אודרן	570	30	5.57	3600.00	13216.00
ספנות בנק	2274	207	10.00	2325.00	52870.50
שופרסל	4679	188	4.40	2272.00	111110.08
אידיבי פתח	49764	1449	3.30	370.00	186013.00
פקר	9781	869	10.00	304.00	29734.24
תאת 5	309	23	8.80	6890.00	21364.30
טמפו	1410	70	5.52	2125.00	30231.95
כללאלקטרונו	22924	113	0.05	362.50	8899245
כהן פיתוח	684	39	6.60	1320.00	9075.00
דנבאר 5	1946	84	4.45	800.00	15619.20
גרנית אגב	1105	1.5	1.15	7200.00	7968.00
שקם בזקן 4	1255	3	2.22	4800.00	6024.00
יואל אג 2	91	0	0.00	0.00	0.00
כור אפ2	6464	1058	19.95	375.00	24165.75
כור אג 1	109	2	2.20	2380.00	25942.00

אזהרה לקוראים

מערכת "דבר" עושה כמיטב יכולתה לרכז ולעבד תוך זמן קצר את נתוני הבורסה הבאים לידיעת הקורא.
כל שימוש בנתונים המתפרסמים כעין בדיקה ואימות, כל החלטה על ידי המשתמש במידע נעשית על אחריותו. אין המערכת אחראית במקרה של טעות בנתונים.
אין בפרסום הנתונים משום המלצה או חוות דעת למשקיע ויש לאמתם עם יועצי השקעות.

נמסר ע"י מבט לכלכלה ולחברה

מ'יקי הצדיע למכבי ת"א

מכבי ת"א — הפועל ת"א 81:93

מאת **משה כהן**

מיקי ברקוביץ לבש אמש לראשונה בקריירה הארוכה והמפוארת שלו את החלוצה האדומה מול הקבוצה איתה הוא הגיע לתהילה, אבל נוסטאלגיה לחוד ומציאות לחוד. גם יכולת סבירה של מיקי לא סייעה לחבריו, שנאלצו להניף דגל לבן מול יריבתם המושבעת שניצחה בקלות יחסית – 81:93 (37:33).

אמש הוכח פעם נוספת שגם יכולת ממוצעת צריכה להספיק לחניכיו של מולי קצורין לגבור על כל קבוצה בארץ. למכבי ת"א של העונה יש צוות די מאוזן כך למשל, ביום חמישי שעבר מול לובליאנה היה נדיס קולמן בשיאו בעוד שורהן ג'מצ'י נרחק לפינה. אמש נטל ג'מצ'י מנהיגות ובכושר קליעה מעולה ומשחק לחימה חסר פשרות, הוא הוליך את חבריו לנצחון הגדול.

למעשה, רק טעות של מולי קצורין, שבשלהי המחצית הראשונה ביצע חילופים מוטעים, כאשר הוא הושיב על הספסל את ג'מצ'י והנפלד, עובדה שנוצלה עד תום ע"י הפועל, מנעה מהמכבים לזכות בנצחון משכנע עוד יותר.

על הפועל ת"א קשה להרחיב, בעיקר כאשר שני כוכביה שחומי העור נשמרים כמעט הרמטית ומתקשים להעניק את התפוקה הממוצעת שלהם.

לזכותם של האדומים ניתן לזקוף את שש דקות הסיום של המחצית הראשונה. חניכיו של צביקה שרף בריצה מטורפת הצליחו למחוק יתרון מבטיח של מכבי ת"א – 15:31, כדי לקלוע 21 נקודות לעומת 2 בלבד שקלעה באותן דקות אומללות מבחינתה מכבי ת"א ולרדת להפסקה עם יתרון של ארבע נקודות – 33:37.

באותן דקות ראינו שלהפועל ת"א יש אופי. שחקניה לא נבהלו מהיתרון הגבוה של מכבי וידעו לנצל במהירות רבה את הטעות שבהוצאתו של ג'מצ'י.

בהפסקה נראו אפילו אוהדיה המושבעים והוותיקים של מכבי ת"א המומים, שכן הם התקשו להיזכר מתי קבוצתם ספגה בהיכל הספורט ביד אליהו ברד של סלים כמו בדקות הסיום של אותה מחצית ראשונה מדהימה.

עד למהפך הגדול של הפועל ראינו שליטה מוחלטת של מכבי, כאשר ג'מצ'י קולע כמכונת ירייה והרב הנפלד מוציא את באק ג'ונסון מהמשחק.

את האכזבה השניה של הערב הנחילו כדורסלני הפועל במחצית השניה. אולי הם חשו שהם כבר עשו את שלהם, או שאולי פשוט מכבי ת"א גדולה עליהם. פשוט מאוד, קשה להבין מדוע הם הניפו דגל לבן כל־כך מהר.

במצב זה, לא התקשו המכבים לעשות במגרש ככל העולה על רוחם ולהוציא דקות התאוששות ספורות של יריבתם, שליטתם לא הוטלה בספק.

שפטו דגן ואבו־ערב לעיני 6,000 צופים בהיכל הספורט ביד־אליהו.

נקודות למכבי: ג'מצ'י 33, קולמן 21, צ'ורצ'יץ' 15, גודס 13, הנפלד 6, דניאל 5.

נקודות להפועל: ג'ונסון 21, וגנר 19, אדריטי 15, טרי 11, ברקוביץ 11, פליישר 4.

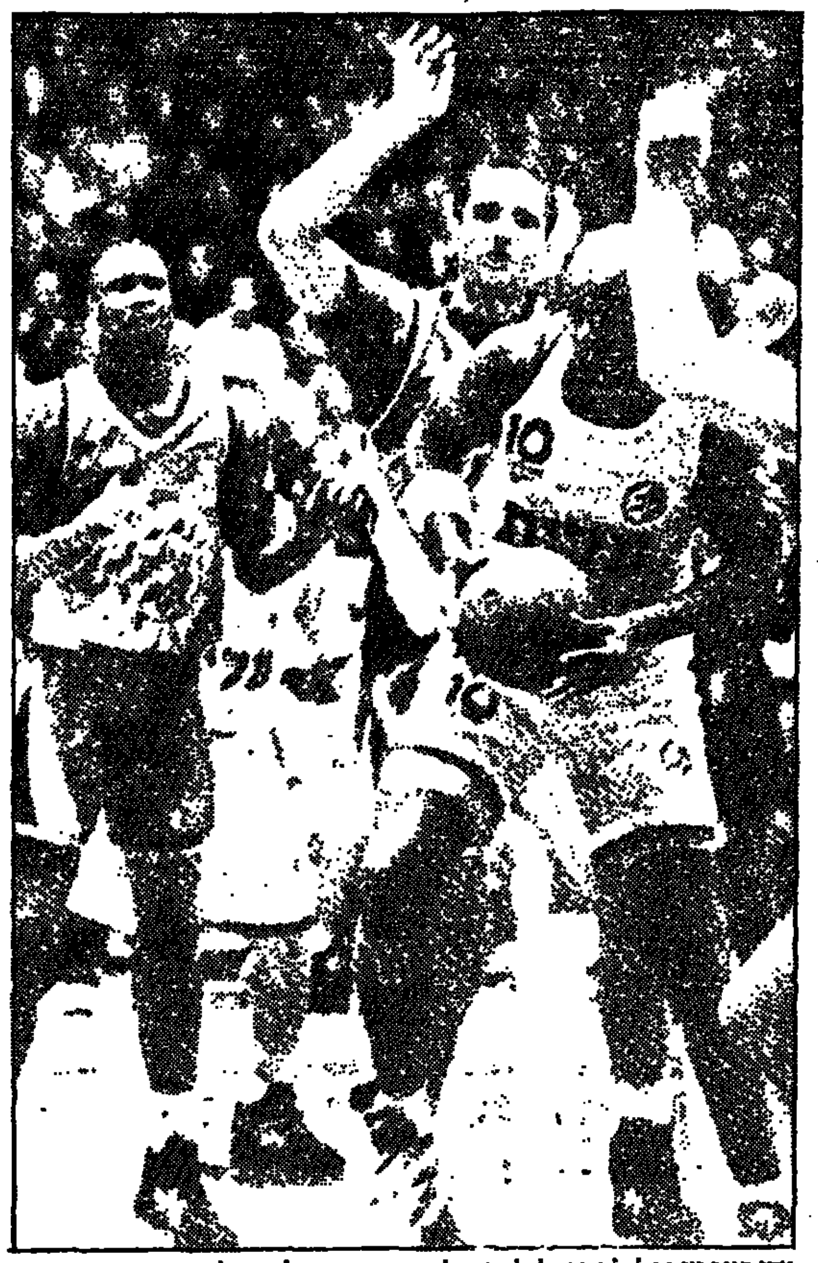

מדי מייר מנסה לפלס דרך לסל בין שלושה שחקנים של הפועל. מאחוריו נראה עומר פליישר ומשמאל מילטון ואגנר (צילום: א. קנפר)

מזל טוב לרלף

חולון — הפועל חיפה 83:99

מאת **אמיר גנין**

התחלה טובה לרלף קליין. המאמן הוותיק הוליך אמש את הפועל חולון לנצחון משכנע על הפועל חיפה – 83:99 (45:52).

אומנם רלף קליין אינו קוסם, אבל אמש ראינו הפועל חולון שונה ממה שהורגלנו מפתיחות העונה. כוכביה לחמו ללא פשרות וניכר היה רצונם העז לפתוח דף חדש.

למולם, שיחקה מולם קבוצה חלשה כמו הפועל חיפה שהקלה עליהם את ההתאוששות מהמשבר הקשה.

שפטו זריף ושמואל לוי לעיני 600 צופים בנתניה.

נקודות לחולון: ג'ונס 23, ת'רדקיל 20, שפע 19, שטיינהאור 18, גודדון 15, אהרוני 2, קובה 2.

נקודות לחיפה: קנדי 33, אמסלם 14, אלוש 13, גודדון 9, כהן 6, לבנה 6, גולד 2.

המכבים מירושלים כבשו את הגליל

גליל — מכבי ירושלים 89:87

מאת **נירית רותן**

כדורסלני מכבי ירושלים הדהימו אמש בנצחון חוץ על קבוצתה המאכזבת של הפועל גליל־עליון – 87:89 (39:49).

עם כל הכבוד לנצחון המרהים של האורחים מעיר הבירה קשה להבין את שחקני הגליל, שפשוט שיחקו מתחת לכל ביקורת ולמעשה, הם העניקו את הנצחון ליריבתם המופתעת על מגש של כסף.

מכבי ירושלים פתחה את המשחק בריצה מטורפת ובדקה ה־6 היא הוליכה ביתרון מרהים של 16 נקודות – 2:18, כאשר היא מנצלת שמירה לקויה של דיי על שון גרין שעשה במגרש ככל העולה על רוחו.

באותה מחצית סבלו חניכיו של פיני גרשון מחולשה מרגיזה והעובדה שהם איבדו תשעה כדורים ואיפשרו ליריבתם לקלוט עשרה כדורים חוזרים מהסל בהתקפה מדברת בעד עצמה.

אולם, במחצית השניה כבר ראינו גליל אחרת. ארז חזן שהיה חלש בהתקפה, נצמד במשחק הגנה משובח לגרין וכאשר גרין אינו קולע, מכבי ירושלים בצרות.

היתרון הירושלמי צומק בהדרגה וכאשר נדמה היה ששחקני הגליל עומדים להשלים את המהפך, שוב פעם חוזרו על עצמם ההחטאות המביישות מתחת לסל האדומים.

במצב זה, נטל ראוסן האורח מנהיגות ובדקה ה־28 עלתה ירושלים ליתרון 51:63, כאשר באותן דקות בולט בלול במשחק טוב מתחת לסלים. במצב זה נכנס למשחק אמיר מוכתרי שבמשחק לחימה ובשתי שלשות החזיר את חבריו פעם נוספת לתמונת המשחק.

בדקות הסיום נדמה היה ששחקני הגליל יצליחו למחוק את הפער הירושלמי, אבל ראוסן ביכולת מדהימה דאג לשמור על יתרון חבריו עד לשניות הסיום מורטות העצבים.

בשניות הסיום היו שחקני הגליל קרובים למהפך, כאשר תשע שניות לסיום הצליח עודד קטש בזריקה משגעת ממרחק לאזן את התוצאה – 87:87.

כולם ציפו להארכה, אבל שמחוני האורח לא נבהל וממש בשניה האחרונה הוא מצא את ראוסן חופשי ואמש, כאמור, זה היה הערב של שחקן החיזוק שחום העור, שהתרומם וקלע בהצלחה, כאשר הוא מותיר את שחקני ואוהדי הגליל המומים ולא מאמינים – 87:89.

שפטו הולצר ועלימי לעיני 900 צופים בלבד בכפר בלום.

נקודות לירושלים: גרין 28, ראוסן 25, בלול 15, שמחוני 13, בן עטר 6, סימון 2.

נקודות לגליל: קטש 22, ליף 19, דיי 18, דדיזר 14, מוכתרי 14.

אילת ניצלה את חולשתה של הרצליה

אילת — הרצליה 73:86

מאת **דדוד בניימין**

כדורסלני הפועל אילת לא התקשו לנצל אמש את יתרונם הביתי כדי לגבור על בני הרצליה בהפרש של 13 נקודות – 73:86 (39:55).

המארחים מאילת זכו בנצחון מוצדק, שכן בכרבית דקות המשחק הם שלטו בקצב תוך ניצול חולשת כוכבי האורחים.

בשורות אילת ניתן לציין את הוותיק, ארי רוזנברג, שלהם כארי, הן בהגנה והן בהתקפה ואת שני הזרים, קנדי וראוסם.

בשורות הרצליה רק כין גילה לפרקים יכולת סבירה, אבל הסך הכל של חבריו היה מאכזב למדי, עובדה שהקלה על האילתים לשלוט בקצב המשחק ולזכות בנצחון מוצדק.

שפטו ברגמן ווריניש לעיני 800 צופים באילת.

נקודות לאילת: רוזנברג 21, קנדי 17, ראוסם 15, סימס 11, מטלון 8, להב 6, כהן 4, חי 2, קנטור 2.

נקודות להרצליה: כין 17, בורמור 16, אמישה 15, הארסון 13, תומפסון 9, אריליך 3.

הרומנים מגיעים

גובר המתח לקראת המשחק המסכם בין נבחרות ישראל ורומניה, ביום רביעי באיצטדיון ר"ג.

לאימוני הנבחרת הצטרף איציק זוהר שהגיע מאנטוורפן ואילו הרומנים השלימו אתמול מחנה אימונים סגור בקפריסין.

רומניה עומדת להגיע היום לארץ, אבל עדיין קיים ספק לגבי שיתופו של כוכבם, ראדוצ'יו, הסובל מפציעה קלה ברגלו.

לעומתו, החלים גיאורגי האג'י כליל מפציעתו והוא אמור להגיע היום לארץ בטיסה נפרדת מספרד, לאחר שאמש הוא נטל חלק במשחקה של ברצלונה מול ויגו.

נצחון מוחץ להפועל גבעתיים

גבעתיים — בית"ר ר"ג 78:166

סוף־סוף מעט נחת להפועל גבעתיים, שהפעם הגיע תורה לחגוג על חשבונם של צעירי בית"ר ר"ג – 78:166.

מיותר להרחיב על המשחק שהיה חד־צדדי לכל אורכו, כאשר גבעתיים מנצלת את ההזדמנויות לתרגל שיטות משחק שונות לקראת המשך מאבקיה הקשים במסגרת הליגה.

דובראש הוליך את ירושלים לנצחון

הפועל י-ם — ראשל"צ 77:82

מאת **אמיר הוכברג**

בעוד משחק מותח וצמוד הצליחה אמש הפועל ירושלים לגבור במאבק צמרת חשוב ביותר על מכבי ראשון לציון בתוצאה 77:82 (40:45).

ראשון לציון ספגה את הפסדה השלישי ברציפות, בעיקר בשל יכולת טובה מאוד של שחקני עיר הבירה בהגנה. פאדיו, הסקורר של הקבוצה מעיר היין לא הצליח לבוא לידי ביטוי (15 נקודות בלבד), קרני נכשל בביצוע משחק חבריו ובכך, איבדו האורחים כל סיכוי ממשי לצאת ממלוחה עם נצחון.

רק יכולת סבירה של ג'יימס גאלי ודני גוס, שעלה מהספסל, הותירה את ראשון לציון בתמונת המשחק במרבית דקות המשחק.

ירושלים שלטה בקצב המשחק והובילה לכל אורכו, למרות יכולת פושרת של שחקניה בהתקפה. בילי תומפסון היה בינוני, תורג'מן מעט מפוזר ודלזל השקיע את כל האנרגיה בשמירה מצויינת על פאדיו.

הסיפור הגדול של ירושלים הוא שייך הפעם לראנקו דובראש, שהפגין את משחקו הטוב ביותר בירושלים והזכיר את ימיו הנפלאים בהפועל ת"א, מלפני שנתיים. דובראש היה זה שבשלשה מצויינת קבע את תוצאת המשחק, תשע שניות לסיום.

שפטו וידובניק וביטון לעיני 2,600 צופים במלוחה.

נקודות לירושלים: דובראש 31, תורג'מן 22, תומפסון 17, דלזל 5, יוברס 4, קנת 3.

נקודות לראשל"צ: גאלי 23, פאדיו וגוס 15 כ"א, רובינס 7, בונין 6, ליברמן 5, בצר 4, קרני 2.

מכבי ר"ג בעמק

משחקי המחזור ישלמו הערב במשחק בין הפועל עמק יזרעאל ומכבי ר"ג.

המשחק נדחה בעקבות בקשתו של המאמן הרמת־גני, אלי קאנטי. אין ספק, כי לחובבי הכדורסל בעמק צפוי משחק שקול ומעניין, שבו כל קבוצה חייבת לנצח כדי לשפר את מעמדה בתחתית הבוערת.

ישראל שובצה בבית עם צ'כיה, סלובקיה ובלגיה

כדורעף

נבחרת הכדורעף של ישראל, שובצה בבית אחד עם צ'כיה, בלגיה וסלובקיה, באליפות אירופה. כך נקבע בהגרלה שנערכה בלוקסמבורג.

ארבעה בתים בני 4 נבחרות אשר המנצחות בבתים יעפילו לגמר ב־8־16 בספטמבר 95 ביוון.

הנבחרות שהבטיחו עוד קודם לכן את מקומן בגמר הן: איטליה, הולנד, רוסיה, גרמניה, בולגריה, אוקראינה, פולין ויוון המארחת.

בין הנשים שובצה ישראל בבית אחד עם ליטא, צרפת ובלגיה.

הנבחרות יצטרפו לרוסיה, צ'כיה, אוקראינה, איטליה, גרמניה, קרואטיה, הולנד ובילארוס.

הפסד מאכזב מול הולנד

טניס

טניסאי הולנד ניצחו את ישראל 0:2 בגמר גביע האומות דרג ב' ועלו לדרג א'. המשחק נערך במגרשי הפועל תל־אביב.

אתמול הוכח פעם נוספת, כי הטניס הישראלי נקלע למשבר חריף, בעקבות פרישתו של עמוס מנסדורף ונכון להיום, קשה לראות כי יהיו הטניסאים שיצליחו להשיב את ישראל לימים הזוהרים של דרג א'.

דובראש מתחיל לפרוץ את השמירות (תמונת ארכיון מימיו הגדולים בהפועל ת"א)

גוף מיוחד שיפעל בשיטות האינטרפול ילחם במכירות משחקי כדורגל באסיה

נשיא התאחדות הכדורגל של אסיה דרש אתמול להקים גוף נוסח האינטרפול, כדי להדביר את התופעה של מכירת משחקים, שהתפשטה, לדבריו, בדרום מזרח אסיה.

"תופעה חולנית זו מסכנת את הספורט שאנו אוהבים וצעדים קיצוניים הם הדבר היחיד שישמור על המשחק", הסביר נשיא ההתאחדות, סולטאן אחמד שאה.

הוא אמר, כי רצוי שההתאחדות תקים גוף, לפי מתכונת המשטרה הבין־לאומית – אינטרפול, כדי להתגבר על סוכני ההימורים המנסים לקבוע מראש תוצאות של משחקים ע"י שיחוד שחקנים ושופטים.

מעריכים, כי סינדיקטים להימורים באסיה משלשלים לכיסיהם עד 500 מיליון דולר לשנה. תופעת מכירת המשחקים הרסה למעשה את הכדורגל באינדונזיה ומסכנת את עתידו בתאילנד, מאלזיה וסינגפור.

הבעיה זכתה לא מכבר לפירסום עולמי, עקב האשמות בבריטניה, כי סינדיקט אסייני להימורים שילם שוחד לקבוצת סאות'המפטון ולשוערה לשעבר של ליברפול, ברוס גרובלאר, כדי לקבוע מראש תוצאות של משחקים מסויימים.

גרובלאר, שוער נבחרת זימבאבווה, הכחיש בתוקף האשמות אלה.

הסולטאן ציין, כי הגוף שאותו הוא מציע להקים יהיה מורכב מנציגים בכירים של הכדורגל במדינות הנוגעות בדבר ומנציגי המשטרות של כל המדינות באיזור.

"הגוף יתכנס כל אימת שהדבר יידרש כדי להבטיח הצלחה", מסר הסולטאן, המכהן גם כנשיא התאחדות הכדורגל של מאלזיה.

מניחים, כי התוכנית תאושר בוועד הפועל של ההתאחדות, העומד להתכנס ביום רביעי.

לארסון שלח את סמפראס לקרשים במינכן וגרף 1.5 מיליון דולר

כוכב נולד בטניס העולמי. מגנוס לארסון. אמש באיצטדיון האולימפי של מינכן הכניע השוודי הצעיר את המלך המוכתר של פיסגת הטניס המקצועני – פיט סאמפרס ללא תנאי. הוא נזקק לארבע מערכות ולשני שוברי שויון. אולם לחודי עין מבין הצופים באולם הענקי ומול מסכי הטלוויזיה היה ברור, כי סמפראס רודף אחרי האירועים על המשטח, להוציא את המערכה השניה בה הציג שבבים ורסיסים מגאוניותו בטניס.

רגעים מרגשים עברו על השוודי הצעיר שבתוך השבועיים האחרונים רשם היסטוריה מהירה לטניס של מולדתו. בתחילת השבועיים היה שותף לזכיה בגביע דיוויס בגמר במוסקבה נגד רוסיה. אחר כך בא לטורניר היוקרתי במינכן של חברת המחשבים "קומפאקט" המארגנת מדי שנה את "הגראנד סלאם" המסכם של טובי השנה על סך פרסים של 6 מיליון דולר. לארסון הגיע בסיום הטקס גביע ענק וגרף 1.5 מיליון דולר והשאיר לסמפראס את פרס הניחומים על סך 750 אלף דולר. בדרך אל הפרס הגדול השכיב לארסון בסיבוב הראשון את בקארצ'ו אדברג בחמש מערכות ואת הכוכב הפופולארי אנדרי אגאסי ללא תנאי וכך גם עשה לסד מרטין בחצי הגמר.

ממעמקי הכורסא מול המסך הקטן (ערוץ 18 הגרמני של "תבל") נוכחנו ששבבים ורסיסי טניס לא הספיקו לאמריקאי, שמהרגעים הראשונים, לא נראה מאופס. בעוד שלארסון השיג בקלות את הנצחונות במשחקוני ההגשה שלו (32 אסים בכל ההתמודדות) נאלץ סמפראס לעמול הרבה להשגת הכרעות במחקני ההגשה שלו. התוצאה הסופית היתה: 6:7 בשובר שויון (5:7) במערכה הראשונה. התאוששות יפה של סמפראס במערכה השניה 4:6, אך זאת היתה שירת הברבור. המשחק ארך שעתיים וארבעים דקות.

האמריקאי שוב שקע לתוך העייפות מהמשחק של יום קודם נגד גוראן איוואניסוויץ' במשחק של חמש מערכות מתישות שנמשכה שלוש וחצי שעות. לארסון שיחק באותו ערב נגד טד מרטין במשחק הדי־צדדי וקצר. המערכה השלישית שוב נסתיימה בתוצאת שויון 6:7 (5:7) כאשר סמפראס גורר את עצמו בנסיון להשוות אך כל הזמן חסרו לו לחיצות ההכרעה. במערכה הרביעית עמד סמפראס בפני תבוסה כאשר לארסון הוביל 0:4 ו־1:5 אך הוא גייס את שארית כוחו כדי לסיים בכבוד מפוקפק של 4:6 לזכותו של השוודי.

פיט סמפראס, כטניסאי גדול, יכול היה להרשות לעצמו לפרגן הרבה לידידו השוודי. אחרי שהודה כי שלוש וחצי השעות של ההתמודדות מול איוואניסוויץ' עייפו אותו ובסך הכל שיחק בתוך יממה שש שעות של טניס. הוא אמר למראיינו ולקהל האלפים באיצטדיון, כי עתה הוא נוטל חופשה די ארוכה עד לאליפות אוסטרליה הפתוחה שתתחיל בסוף החודש הזה. מגנוס לארסון מצידו ינוח פחות. הוא יוצא לטורניר טניס בקאטאר ומשם ימשיך אף לאליפות אוסטרליה הפתוחה. (סוף)

פארמה איבדה נקודה

איטליה

המוליכה, פארמה איבדה נקודה בעקבות התיקו 0:0 שלה נגד גנואה, בשעה שהאלופה מילאן ממשיכה לגלות סימני התאוששות עם נצחון חוץ מרשים על פוג'יה 1:3.

למילאן היה זה נצחון חוץ ראשון מזה תשעה חודשים. מרקו סימונה הבקיע שער ראשון והמונטנגרי, דראן סאביצ'ביץ' הוסיף שני תוך 60 שניות, כדי להעלות את מילאן ליתרון 0:2 כבר אחרי 15 דקות. לואיג'י די ביאג'יו הקטין לפני המחצית, אך סאביצ'ביץ' בישל את השער השני האישי של סימונה, 17 דקות מהסיום.

מילאן מפגרת עתה ב־12 נקודות אחרי פארמה, אך היא שיחקה שני משחקים פחות.

פיורנטינה שוכתה אשתקד באליפות הליגה השניה התבססה במקום השלישי, בעקבות נצחון דחוק אך יקר על רומא 0:1. אחד מכוכבי נבחרת ברזיל במונדיאל האחרון, מרסיו סאנטוס, הבקיע את שער הנצחון לזכות פיורנטינה, ששהיא נעזר במגן רומא מרקו לאנה.

רומא ירדה למקום הרביעי עם 23 נקודות, חמש פחות מהמוליכה.

יתר המשחקים: ברשיה – סמפדוריה 0:0; אינטר – נאפולי 2:0; פאדובה – קאליארי 1:2; רג'יאנה – קרמונזה 0:2; טורינו – בארי 0:2.

הולנד: בליגה ההולנדית הביסה ספרטה רוטרדם את אוטרכט 0:5 וטוונטה אנסחדה גברה על מאסריכט 0:3. ויטסה ארנהיים ניצחה את וילאם טילבורג 1:3.

פורטוגל: בנפיקה הביסה את באוואישטה 1:4. ביתר המשחקים: גווימאראש – פארנסה 0:2; גיל ויסנטה – אסטורל אמדורה 1:1; סטובל – סירנסה 2:1; אוניו ליירה – סאלגויירוש 1:2; שאבס – בלננסס 0:0.

יוון: לבאדיקוס – אולימפיאקוס 2:0; אפולון – קאבלה 0:2; דוקסה – פאוק 0:0; אתינייקוס – פאניוניוס 1:1; איראקליס – אריס 1:3; יוניקוס – אופי 0:1; פאנתינייקוס – קסנטי 1:3.

ניו־יורק ניקס ניצחה והקליפרס שבו לסורם

כדורסל מעולם אחר

הניו־יורק ניקס ניצחו את ה"סיקסרס" מפילדלפיה 103:107, אך בחדר ההלבשה שלהם היו התהיות רבות סביב השאלה מדוע בילו ג'ון סטארק וגרג אנטוני את המשחק כולו על הספסל. המאמן פטר את השואלים בתשובה הדיפלומטית: "זו היתה החלטה של מאמן, לא יותר".

פטריק יואינג עם שיא קליעות עונתי – 28 נקודות ודרק הארפר הוסיף 22 בעוד שקלארנס ויתרספון הוליך את הסיקסרס עם 29 נקודות ו־10 ריבאונדים.

בלוס־אנג'לס: שון קמפ קלע את שמונה הנקודות הראשונות עבור סיאטל בהארכה השניה וסיים לילה של 42 נקודות, שהוליכו את הסופרסוניקס לנצחון 127:132 על הקליפרס המקומיים. גארי פייטון הוסיף 33 נקודות וחילק 14 אסיסטים לטובת המנצחים. פו ריצ'רדסון 32 נקודות ו־15 אסיסטים ומאליק סילי 28 (שיא קריירה) הירבו לקלוע לקליפרס.

במילווקי: סל שלוש של גלן רובינסון 5.3 שניות מהסיום איפשר לבאקס לסיים סדרה בת תשעה הפסדים בנצחון 103:106 על השיקאגו בולס. ג'וני ניומן הוליך את הבאקס עם 21 נקודות וין בייקר קלע 20 וקסי 11 ורובינסון הוסיף 18 נקודות.

ביוסטון: אוורי ג'ונסון קלע 24 נקודות וחילק 11 אסיסטים וצ'אק פירסון קם מהספסל כדי לקלוע 22 נקודות ולהוליך את סן אנטוניו ספרס לנצחון 96:108 על האלופה. הספרס הצליחו להחזיק את אולג'ון על 20 נקודות והנחילו לרוקטס את הפסדם השישי בתשעת משחקיהם האחרונים.

באורלנדו: שאקיל אוניל קלע 15 מ־33 נקודותיו במהלך הרבע השלישי כדי להוליך את המג'יק בעלת הביצוע הטוב בליגה (3:15) לנצחון 98:109 על אטלנטה הוקס.

בקליבלנד: כריס מילס קלע 17 נקודות וטרל ברנדון הוסיף 14, כאשר הקאבלירס גברו על הפיסטונס מדטרויט 79:87. המישה משחקני קליבלנד קלעו יותר מ־10 נקודות. מהרכב הפיסטונס בעקרו המישה שחקנים, ביניהם, גרנט היל וג'ו דומארס.

ביוטה: שיא נקודות עונתי של סידאל טריט – 38 נקודות בתוספת 27 של סדריק קאבלוס סייעו ללוס־אנג'לס לייקרס לרשום נצחון חוץ על הג'ז המקומיים 113:120. קרל מלון עם 34 נקודות ו־10 ריבאונדים הצטיין בשורות יוטה.

בדאלאס: נצחון למבריקס על שרלוט הורנטס 86:99 ומאמנם דיק מוטה התייצב במקום השלישי בטבלת המנצחים של כל הזמנים, כשהוא עוקף את ג'ק ראמזי. מאזנו של מוטה עומד כעת על 870:865, כלומר: 49.9 אחוזי הצלחה.

בסקרמנטו: ה"רוקי" בריאן גראנט קלע 10 מ־23 נקודותיו (שיא עונתי) בחמש הדקות האחרונות של המשחק, כדי להוליך את ה"קינגס" לנצחון 94:106 על הגולדן סטייט ווריורס, הרביעי שלהם ברציפות.

בניו־ג'רזי: פ.ג'יי בראון ודריק קולמן קלעו תשע נקודות כ"א ברבע הראשון כשהנטס פתחו יתרון של 20 נקודות והמשיכו כך עד לסיום כדי לנצח את בוסטון סלטיקס 96:108. קני אנדרסון עם 22 נקודות ו־15 אסיסטים ודריק קולמן עם 16 נקודות ו־15 ריבאונדים היו הבולטים בשורות הנטס.

בדנבר: מוחמד עבדול ראוף רשם שיא נקודות עונתי – 31, כדי להוליך את הנאגטס לנצחון 89:111 על וושינגטון בולטס.

באינדיאנה: קלע ג'י מיל 19 מ־33 נקודותיו ברבע השלישי והפייסרס שמו נצחון חמישי ברציפות והפעם 103:117 על מיאמי היט.

במינסוטה: הסאנס מפיניקס טרם נוצחו ע"י הטימברוולבס ממינסוטה ורשמו נצחון 22 ברציפות 89:103, כאשר וסלי פירסון קלע 25 נקודות לזכותם.

תיקו מאכזב באנפילד

31,000 צופים לא ראו שערים באנפילד. במשחק השלמה בליגה האנגלית, בין ליברפול וקריסטל פאלאס.

ליברפול מדורגת רביעית עם 32 נקודות והיא מקדימה בהפרש שערים את נוטינגהאם.

טלוויזיה

חינוכית

08.00 אמנות העולם המערבי.
08.30 ראשית הקריאה – בלי מרות – ביניים 4 – מכתב לאשר (ב).
08.45 מדעי הטבע – תופעות בטבע – הבריכה (ב).
09.00 טבע – תצפית בטבע – הנקר (דובר ערבית).
09.10 בממלכת בעלי החיים – פרפר והתגלמות.
09.25 הגיל הרך – רחוב סומסום – קיפי המצלמה.
09.55 טוב לדעת – מבק פתוח לחינוך – מבזק חדשות בנושא חינוך.
10.00 שיחות בוקר – בתיה ברק משוחחת עם אנשי מקצוע מתחומי הפסיכולוגיה, החינוך והחברה.
10.30 מדע וטכנולוגיה – הטכנולוגיה המדעית – איתני הטבע (תרגום לערבית).
11.00 אנגלית.
11.25 היסטוריה כללית – תולדות האנושות בראי הטלוויזיה – התפשטותה של אירופה (תרגום לערבית).
11.55 טוב לדעת – מבזק חדשות בנושא חינוך.
12.00 צרפתית.
12.15 מדעי הטבע – טבע ומדע – כוכבים (דובר ערבית).
12.35 גיאוגרפיה פיזית – פני כדור הארץ – סלעים ומינרלים (תרגום לערבית).
12.45 "הכל פתוח – והרות בדרכים" (ש.ח).
13.15 יעקב אבא.
13.35 שעת כושר.
13.55 טוב לדעת – מבזק חדשות בנושא חינוך.
14.00 פרפר נחמד – תרופות של חורף (ב).
14.30 אלף ואחת אפריקות – סדרה מדובבת בהנפשה.
15.00 פיצוחים – שעשועון בנושא מדעים.
17.00 ערב חדש.

כללית

06.30 חדשות בעברית – מבזק.
06.31 מהדורת חדשות בערבית.
06.45 "המפנטזים מהמאורים" – סדרה בהנפשה (דיבוב עברי).
07.00 "בוקר טוב ישראל" – תכנית הבוקר של הטלוויזיה.
15.30 "בחדר של רני" – בחדר הילדים של רני אריליך הבובות שפכטל, פיקי חתוך – קוראים דברים משעשעים ומרגשים.
15.35 "עלילות סינימון" – סדרה בהנפשה (דיבוב עברי).
16.00 "זאפ לראשון" – "מקומות פלוס" בשידור חי.
17.00 ערב חדש (הטלוויזיה החינוכית).
17.35 "חיות חכמים" – שעשועון שבו מצולמות חיות במצבי התנהגות מוזרים.
18.00 "ילדודס" – סדרה בהנפשה.
18.15 החדשות באנגלית.
18.30 "ספורט" – מגזין הספורט מגוון אירועי ספורט מן הארץ ומן העולם.
19.00 חדשות.
19.30 "מסיבת גן" – תכנית אירוח לילדי הגן בהשתתפות קהל ילדים הורים.
20.00 מבט – מהדורת חדשות עם מוספים בענייני היום + שבשבת.
21.00 "פוליטיקה" – תכנית אירוח בשידור חי.
22.10 "בין השורות" – דרמה בריטית (תרגום עברי-ערבי).
23.00 "הילוך חוזר" – אהוד מנור משוחח באולפן עם אורחים ומפגיש אותם עם אירועים מתועדים מעברם.
23.30 "מהיום למחר" – יומן חדשות.
24.00 "אהבה ממבט ראשון" – סדרה של סיפורי אהבה (תרגום עברי-ערבי).

ערוץ 2

14.00 סדרת טבע אוסטרלית.
15.00 "יומן דיסני" – "אגדות בהווים" – סדרת הנפשה מדובבת לילדים.
15.30 "יומן דיסני" – עולם מתותר – סדרת הנפשה מדובבת לילדים.
16.00 "היפים והאמיצים" – סדרת דרמה בהמשכים.
17.00 "5 עם רפי רשף" – תכנית בענייני היום.
17.30 "הנסיך המדליק מבל איר" – סדרה קומית.
18.00 "תפוס כיוון" – משחק טלוויזיה לילדים.
18.30 "ד"ר קווין – רופאה במערב".
19.30 "לינגו" – משחק טלוויזיה בנושא פרסים.
20.00 חדשות.
20.30 "מתאים לי" – שעשועון היכרויות חדש בנשא פרסים.
21.00 "קומדי סטור" – תכנית בידור.
21.30 "לילה גוב" – תכנית הבידור של גידי גוב.
22.40 "יחד מעל מיאמי" – סדרה בלשית רומנטית.
23.40 "בראש של הנק" – סדרה קומית.
00.00 חדשות.
00.05 "בראש של הנק" – המשך.
00.15 "פוארו של אגתה כריסטי" – סדרה בריטית חדשה בת 8 פרקים, העוסקת בפתרון תעלומות רצח מסתוריות. הרקול פוארו, הבלש הבלגי השנון, מאמץ את תאיו האפורים כדי לפתור תעלומות רצח מסתוריות המתרחשות בקרב החברה האנגלית האריסטוקרטית.
00.15 "שיר בלילה" – אמנים קוראים שירי משוררים.

המזרח תיכונית

13.00 מועדון 700; 13.55 סרט: קומדיה, מכתודין; 15.30 סיידי מאס – העכבר הוורוד (מצוייר); 15.55 ג'וני קוסט; 16.20 העכבר המסוכן (מצוייר); 16.45 סופר בוק (מצויר); 17.10 סרט תעודה; 18.10 כח הצלה 911 (סדרה); 19.00 חדשות העולם (ערבית); 19.30 סי.אנ.אנ. מזרח – כותרות החדשות; 20.00 משפחת קוסבי – סדרה קומית; 20.30 הרפתקאות חדשות של סופרמן; 21.20 איש משטרה – סדרה; 22.10 מועדון 700; 23.00 תכנית מיוחדת.

ע. צופיה / היום בטלוויזיה

לראות	לנסות	לוותר

פוארו חדש

הלילה מתחיל הערוץ השני בהקרנת הראשון מתוך שמונת הפרקים של סדרה בריטית, שכותרתה "פוארו של אגאתה כריסטי". נראה שתעלומות הרצח והמיסתורין שהוכמנו הבלגית הסנונה של הבלש הרקול פוארו היא היחידה המסוגלת לפתרן – לא ייגמרו לעולם. מעניין יהיה להשוות את הדמות הטלוויזיונית לפוארו הקולנועי – זה שגילם פיטר יוסטינוב וזה שגילם אלברט פיני. כדאי לראות.

פוארו של אגאתה כריסטי, 00:15, ערוץ 2

לראות	לנסות	לוותר

צווייג בצרפתית

בשנת 1992 זכה ספרו של סטיפן צווייג, "אמוק", לעיבוד קולנועי צרפתי. פאני ארדן נכנסת להריון מחוץ לנישואין ומבקשת מרופא גרמני מושחת, המנהל "מרפאה" בלב הג'ונגל ההודי, לסייע לה בביצוע ההפלה לפני שובו של בעלה מאירופה. ג'ואל פרז'ם ביים. לנסות.

אמוק, 22:40, ערוץ הסרטים

פאני ארדן

כבלים

ערוץ 3

08:00 שידור מקומי.
09:00 לחיות את החיים. אופרת סבון (ש.ח)
09:45 צעירים חסרי מנוח. אופרת סבון (ש.ח)
10:30 אורחים בסלון. תכנית אירוח.
11:00 לוסי אהובתי. קומדיה.
11:30 סלסטה. טלנובלה (ש.ח)
12:15 מרפי בראון. קומדיה.
12:40 פלקון קרסט. דרמה (ש.ח)
13:30 עיצובים. קומדיה.
14:00 הקפצה. קליפים ישראלים (ש.ח)
14:15 לעוף רחוק. דרמה.
15:00 מופו. טלנובלה.
15:45 נחסה לטריגג. דרמה.
16:35 שכנים, שכנים. אופרת סבון.
17:00 ספינת האהבה. קומדיה.
17:50 הקפצה. קליפים ישראלים.
18:05 לחיות את החיים. אופרת סבון.
18:50 צעירים חסרי מנוח. אופרת סבון.
19:30 שידור מקומי.
20:00 סלסטה. טלנובלה.
20:50 פלקון קרסט. דרמה.
21:40 חופשי על הבר. קומדיה.
22:10 מרפי בראון. קומדיה.
22:35 נני. קומדיה.
23:00 א"אג ג'י. דרמה.
23:50 המאמן. קומדיה.
24:20 איש משטרה. דרמה.
01:10 רצח במשיכת קולמוס. בילוש.

ערוץ הסרטים

10:30 שיעורים בהתנהגות (1989, ארה"ב). קומדיה רומנטית. קארן אלן, ארמנד אסנטה, הלי הבנטר וקיף תביב מככבים בסיפור אהבה על רקע קמפוס אמריקני דל תקציב. הבמאים, ג'ני בואן וקייל רנקנזם, בוחרו להסתתר מאחורי פסבדונימים.
12:00 היורשת (1949, ארה"ב). עיבוד נוסף לרומאן "כיכר וושינגטון" של הנרי ג'יימס. רופא עשיר האלמן מרבא את בתו, משום שלדעתו אינה מתקרבת לקרסולי אמה. הבת המגמגמת צריכה לבחור בין ירושה לבין אהבתה לצעיר שרמנטי וחסר כל שכתנותיו מפוקפקות. עם ראלף ריצ'ארדסון, אוליביה דה-הבילנד (זכתה באוסקר) ומונטגומרי קליפט. במאי: ויליאם ויילר.
14:00 חופשה בבית הספר (1987, ארה"ב). קומדיית נעורים בכיכובו של מארק הרמון. מורה לחינוך גופני נאלץ לכלות את חופשת הקיץ בהוראת אנגלית לקבוצת תלמידים בעייתית, אבל צוות המורים והתלמידים מתגלים משעשעים הרבה יותר מהצפוי. במאי: קרל רייזנר. עם: קירסטי אלי, קורטני תורן סמית.
15:35 קראטה קיד 2 (1986, ארה"ב). הרפתקאות. מיאגי, אמן הקרטה, נקרא לשוב לכפר הולדתו על מנת לסעוד את אביו החולה ונאלץ להילחם שם באויבים ישנים, המאיימים על הכפר. דניאל סאן, תלמידו המסור מאמריקה, נחלץ לעזרתו. עם ראלף מאצ'יו ונוריוקי מוריטה. במאי: ג'ון אווילדסון.
17:30 אל תוך משחק המוות (1993, ארה"ב). קונג פו. אלוף אמנויות הלחימה ברוס לי (לא המקורי) יוצא למאבק בארגון סוחרי יפני קיצוני, שגנב צוור מסכבים בעלי ערך ממקדש סיני.
19:05 בחום היום (1990, אנגליה). מותחן פסיכולוגי בעיבודו של הרולד פינטר. בריטניה, 1940: מייקל יורק, מייקל גמבון ופגי אשקרופט מככבים בסיפור על אשה צעירה, שבנה משרת בחזית, היא מגלה שהמאהב שלה הוא מרגל נאצי. במאי: כריסטופר מוראהן.
20:50 חרש בקלנוע.
21:00 באמבר שלם (1986, ארה"ב). דרמה. טוני רנזה הוא ג'רי רוזנברג, רוצח שהורשע בבית משפט, נידון למוות, והצליח לצאת בחיים מכסא החשמל ולהפוך לעו"ד הראשון באמריקה הפועל מתוך בית הסוהר. מבוסס על סיפור אמיתי. במאי: ג'ין ריינולדס.
22:40 אמוק (1992, צרפת). דרמה. פאני ארדן נכנסת להריון מחוץ לנישואין ומבקשת מרופא גרמני מושחת, שמנהל מרפאה במעבה הג'ונגל ההודי, לסייע לה בביצוע ההפלה לפני שובו של בעלה מאירופה. מבוסס על רב המכר של סטפן צווייג. במאי: ג'ואל פרלם. עם: אנדריי מוזרין, כינוור לה קיק, יואכים דה אלמידה, טניה קרושנבורגר.
24:05 כח השטן (1990, ארה"ב). מותחן אימה שמשלב פעולה, מגיה שחורה וגלגול נשמות. שוטר יוצא לחקור שרשרת רציחות, המשמשת למיתות שהרוצח הפסיכופט נתפס והוצא להורג. עם לו דיימונד פיליפס ומרייסי בריטית. כתב ובים: רוברט רסניקוף.
01:40 אהובה בלא (1988, ארה"ב). פעולה. חייל משוחרר תובע מוחין ממלחמת וייטנאם נמשך לזירות ההימורים של העולם התחתון ומוצא עצמו מעורב באחד מסוגי הספורט האלימים ביותר של הרחוב: אגרוף בכלוב. עם: לו פרינגו.

ערוץ הילדים

06:30 להתלבש עם שש. מצויירים על הבוקר.
08:00 להתלבש עם שש (ש.ח)
09:00 המוסך של באילו. תום החתול השובב, באלאבל (ש.ח)
09:30 גינת ההפתעות (ש.ח)
09:35 אי המטמון (ש.ח)
10:00 חוות הזהל (ש.ח)
10:30 הכתה המעופפת. אולפן (ש.ח)
10:35 הימן ושליטי היקום (ש.ח)
11:05 אחותי סם (ש.ח)
11:40 בוורלי הילס 90210 (ש.ח)
12:40 שאלה של טבע.
13:00 המוסך של באילו. סיפורי סבא, שאו וזאו.
13:30 גינת ההפתעות.
13:35 הבוקרים המופלאים.
14:00 אורסון ואוליביה.
14:30 שעת אמא. אולפן חי.
14:35 האמריד (ש.ח)
15:00 הכתה המעופפת. אולפן חי.
15:05 הימן ושליטי היקום.
15:30 הכתה המעופפת. אולפן חי.
15:35 קשרי משפחה.
16:00 הכתה המעופפת. ששטות.
16:10 בוורלי הילס 90210.
16:55 הכתה המעופפת. אולפן חי.
17:05 טבע פראי.
17:15 הכתה המעופפת. אולפן חי.
17:30 טאמבניה.
18:00 גינת ההפתעות (ש.ח)
18:05 אי המטמון (ש.ח)
18:30 חוות הזהל (ש.ח)
19:00 המוסך של באילו. תום החתול השובב, באלאבל (ש.ח)

הצגה שניה

22:00 בקצב השעון (1986, אנגליה). קומדיה היסטורית בכיכובו של ג'ון קליז. מנהל בית ספר דייקן ונפוח מחשיבות עצמית מאחר לרכבת בדרך לכנס מנהלים וגורם לשרשרת מרהימה של תקלות, תסבוכות ועימותים עם החוק. עם פנלופי וילטון, אליסון סטידמן, סטיבן מור ושרון מיילר. ביים: כריסטופר מוראהן.
23:35 ההתנגשות (1949, ארה"ב). אשה בוגדנית ומאהבה מתכננים לרצוח את הבעל הקרקן העשיר, אלא שתוכנית שלהם מתגלים בקיעים וסימנים לרוב. דרמת מתח מבודרת ורצופה בהפתעות וסימני שאלה, שבים אדותר לובין עם בריאן דונלוי, אלה ריינס, הלן ווקר, צ'ארלס קובורן ומרי מארש.

שש פלוס

19:30 שלושה בדירה אחת. קומדיה.
20:00 נשואים פלוס. קומדיה.
20:25 הבדור חוזר לקופר. קומדיה.
20:45 הכל נשאר במשפחה. קומדיה.
21:15 חוק וסדר. דרמה.

תרבות, מדע וטבע

06:00 אוניברסיטה פתוחה. שיווק, ניהול וכלכלה (שידור ב-18:00)
11:00 דיסקברי. טבעות עשן (ש.ח)
12:00 דיסקברי. מעבר ל-2000 (ש.ח)
13:00 דיסקברי. במחוזי הפסיפיק (ש.ח)
13:30 דיסקברי. בנתיב החוקרים (ש.ח)
14:00 אוניברסיטה פתוחה (ש.ח)
16:00 דיסקברי. טבעות עשן (ש.ח)
17:00 דיסקברי. מעבר ל-2000 (ש.ח)
18:00 אוניברסיטה פתוחה. עולם הנכסים של ארט סמית.
18:30 אוניברסיטה פתוחה. הסמכות לשירות.
19:00 אוניברסיטה פתוחה. אוריינות הורשה.
19:30 אוניברסיטה פתוחה. עבודת צוות פורייה.
20:00 דיסקברי. אקוודקוס.
21:00 דיסקברי. מעברים.
22:00 דיסקברי. ארץ מקלט.
23:00 דיסקברי. במחוזי הפסיפיק (ש.ח)
23:30 דיסקברי. נתיב החוקרים (ש.ח)
24:00 אוניברסיטה פתוחה (ש.ח)

רדיו

קול המוסיקה

06.06 לקום עם מוסיקה.
08.05 לקום עם מוסיקה.
09.00 תכנית הבוקר של קול המוסיקה – "בוקר שני" – המוסיקה של קית' ג'ארט: ארנץ לאבוב ולתזמורת כלי-קשת: "גשר של אור" לויולה ולתזמורת; קונצרט בוינה.
10.15 כתיבה משולבת באילתור – מייקל מנטלה: "שסות לראות כל זאת" לרביעיית כלי-קשת, תמיסיית ג'אז ונבה; ריזיור הולנד: "קוזר חיים"; צ'יק קוריאה: "המקרים של איספאני" לסקסופון, רביעיית כלי-קשת, חליל וקרן.
11.50 ישראל, ארמניה, גרוזיה והים פרזמתנ: "הכסיף הקסף" לסקסופון כ-4 ידיים עם חליל וקרן ודני עקיבא: "פיוטים"; קוטיטאם: מישה מתולות ארמניים לגיטרה; גיאה קנצ'לי: "בעינה הבוכיה" – ליטורגיה לתזמורת גדולה.
13.10 סקסופונים פלוס: אוסר קסיב: סימפוניה לסקסופונים ותזמורת; בילי סטרייהורן: "ורים עמיסיים": גרבאוק/גיסטמנגי/היירן: "שיר עמי".
13.57 "בינות שיר" – עם אבי משעל.
14.05 שבוע בתמונות.
14.06 "מוסיקה לשעת צהריים" – שירי לבת סימפנים מאת צ'ייקובסקי, מאיירבר, מנדלסון, אלגר, ברליוז, רספיגי, פרוקופייב, שטראוס ופוציני; גרשווין: קטעים מתוך האופרה "פורגי ובס".
16.00 "אותה הגברת בשני אדרות" – יצירות מוסיקליות בנוסחים שונים – תכניתו של אלכסנדר תמיר.
17.00 "אתנחתא" – שידור חי מאולם הנרי קראון בירושלים: מירה זכאי – אלט / יונתן זק – פסנתר. מלחינים ישראלים – טקסטים לועזיים. אבדרה הירה: למלים של מר יוז; רחל גלעין: למלים של אלוה לסקר-שילה; יונתן ברגה: למלים של ה. ס. מרודר; מרק קופיטמן: "אותיות הבריאה", מתוך הספרים החיצוניים: מרי אברמוב: "לכל זמן", מתוך קהלת.
19.05 "צלילים בין ערביים" – בתוכנית: בטהובן: הפתיחה "קוריאולן", אופ. 62; מוצרט: רביעייה בלה מג'ור לחליל ולכלי-קשת, ק. 298; ברהמס: רפסודיה לאלט ולתזמורת, אופ. 53; רוול: "משחקי מים"; ליגטי: "לוקס אטרנה" למקהלה א-קפלה, 1966; פרוקופייב: מרש, אופ. 99.
20.00 "בינות שיר" – שלונסקי בקולו, עם זהירה תייסאי.
20.03 "מעברים" – מסע בצלילים. הרכבים לא שגרתיים חוזי מוסיקה בהתהוות בידור עם ג'אז ומוסיקה קלאסית.
22.00 "מבחר התקליטייה".
23.00 "צלילים לסיומו של יום", "קשת של צלילים" – ג'ון בלה: שני קטעי "גראונד"; וויליאם לאוס ורוברט ג'ונסון: קטעי "מאסק" ו"אנטי מאסק"; ר. פארנבה: "אינו רה מי פה מל לה"; תומס טאליס וג'ון טאבורנר: "און נוימכט"; אלמוני: שני קטעי פבאון; ג'ון בלה: פיוסה בריה מינור לצ'מבלו; ג'. דאולנד: "האם לשאוף" ראשנה אל מלא כוד.

רשת א'

06.06 שירים עבריים.
08.05 "הענה".
08.55 "קראתי ספר".
09.05 "פתוח" – "חקי-עבודה".
10.05 "סלרדי" – שיחת מדע למאזינים.
11.05 "אצבע על הדופק" – מגזין לענייני בריאות ורפואה.
12.05 "מסמי מורה תיכון".
14.05 שירים עבריים מקוריים.
15.05 "בראש בעיר" – מגזין יומי לילדים ולבני נוער.
16.05 "מועדון שעת הזהב".
17.05 "על האמנויות".
18.05 "הכל פורשת" – יהדות ומסורת.
19.05 "יומן פורשת" – בענייני דיומא.
20.00 מבט לחדשות – העברה מהטלוויזיה הישראלית.
20.50 פרקי היום מתנ"ך.
21.00 "אומר בשבור" – פרקי חזנות ופיוטים.
22.05 "פתוח – מומחים מייעצים".
23.05 מילים שמכוונות לבעת.

רשת ב'

06.06 הבוקר הזה – חדשות + מוסיקה.
08.05 עניין אחר – עוד חדשות ואחרה.
09.05 מה היה לנו שם.
10.05 הכל דיבורים.
12.05 בחצי היום – משדר צהריים + מוסיקה.
14.05 רגעי קסם.
15.05 יומן חוץ.
15.45 עיתונות חוץ.
16.05 צבע הכסף.
16.57 רגע של עברית.
17.05 חמש אחרי החדשות.
18.05 "היום הזה" חדשות + מוסיקה.
19.05 דין ודברים – מגזין בענייני משפט.
20.00 מבט לחדשות – העברה מהטלוויזיה הישראלית.
20.30 שירים עבריים.
20.57 רגע של עברית.
21.05 כותרות מבט היום הזה.
21.15 משחקי לילה.
23.05 משדר חדשות + מוסיקה.
00.05 יומן חצות.
00.15 משדר חדשות + מוסיקה.
01.05 לתוך הלילה.
05.05 "אור ראשון".

רשת ג'

06.06 "הכל פתוח".
07.05 "אופטן גימל".
09.05 "בוקר בוקר".
10.05 "תבנית עשר".
11.05 "סיאם חזה".
12.05 אהבה עצמית.
13.05 "לוהט".
14.00 "עגולה" – חדשות הפופ של רשת גימל.
14.05 "חריש חריש ומחורש".
15.05 "תולה רדיו".
16.00 "קופסת הלהיטים".
17.05 "ברחובות שלנו".
19.05 "שעה אישית".
20.05 "M.T.V גימל".
21.05 "כותל המבורה/תחנה מרכזית" – שעם עם אומן.
22.05 שיר לאומהי – ד"שים כבקבוק.
23.05 "קצת אחרת".

גלי צה"ל

05.02 בוקר טוב צה"ל – תכנית בוקר לחיילים.
05.56 באופן מילולי – פינתו של אבשלום קור.
06.00 תאריך + מבזק ידיעות.
06.05 "אוניברסיטה משודרת" – "האמנות הגותית באירופה" – "האמנות הגותית בגרמניה". מרצה פרופ' נורית כנען.
06.30 בוקר טוב ישראל – מהדורה ראשונה.
07.07 שבע אפס שבע.
08.00 בוקר טוב ישראל – מהדורה שנייה.
09.05 קשה בבוקר.
10.05 נבון לעכשיו.
12.50 בילוי היום – מדריך יומי בנושאי תרבות ובידור.
13.00 בהדרי היום – יומן לסיכום חדשות.
13.15 מוטל בספק – תכנית ראיות.
15.05 יש עם מי לדבר – אריה מליניאק בשיחות טלפוניות עם מאזינים בענייני היום.
15.55 באופן מילולי – פינתו של אבשלום קור.
16.00 שעה לפני.
17.00 ערב טוב ישראל.
18.05 "שיחה אישית" עם מפקדי מבקים בצה"ל השירות.
18.30 "סוף היום".
19.55 הדעות לחיילים.
20.00 חדשות ערוץ 2.
20.30 יבוא ללוחו – מגזין בענייני חינוך.
21.05 שבוע רוב.
22.05 ויטמינים – מוסיקה בריאה.
23.05 עשרים וארבע – היום שהיה.
00.00 יומן חצות – יומן לסיכום חדשות הערב.
00.10 "ציפורי לילה" – תכנית מוסיקלית.
02.00 "לא רוצים לישון" – מוסיקה לשעות הקטנות של הלילה.

גלגל"צ

07.05 מרינה בדרך.
09.05 התרוממות – שירים ל"רימוני" מצב הרוח.
10.05 שמש.
12.05 מיזוג אויר.
13.05 טפסות.
14.05 משהו לדרך.
15.05 יואב קוטנר ממשיך לנסוע.
16.05 חכם בכבישים.
18.05 גלבלאצ.
20.05 "שעות להתודה" – אמצעים לנהיגה מונעת.
22.05 "לילה טוב".

קולנוע

תל-אביב

בורוכוב: האשה שיצרה שמן שמשום א"ה 18.00, 20.00
היומן של נני מורטי א"ה 22.00
גן העיר 1: פריסילה – מלכת המדבר א"ה 17.00, 19.30, 21.45
גת: ארבע חתונות ולוויה אחת א"ה 16.50, 19.25, 21.50
דיזנגוף 1: מה עובר על גילברט א"ה 11.00, 13.05, 15.10, 17.15, 19.30, 21.50
דיזנגוף 2: אל המערב הקסום א"ה 11.00, 13.05, 15.10, 17.15, 19.30, 21.50
דיזנגוף 3: שמש בוגדנית א"ה 11.00, 16.20, 19.00
רומן על אמת א"ה 14.00, 21.50
דקל: זה יכול לקרות גם לך א"ה 19.30, 21.45
הוד 1: פורסט גאמפ א"ה 13.30, 16.30, 19.15, 22.00
הוד 2: טיימקופ א"ה 13.30, 16.30, 19.30, 22.00
הוד 3: פריסילה – מלכת המדבר א', ב' ג', ה' 13.30, 16.30, 19.30, 22.00, ד' 13.30, 16.30, 19.30
הוד 4: המומחה א"ה 13.30, 16.30, 19.30, 22.00
הקולנוע: צה"ל א"ה 14.00, 19.15
חן 1: ספרות זולה א"ה 13.15, 16.15, 19.05, 21.55
חן 2: ילדות רעות א"ה 11.30, 14.30, 17.00, 19.30, 21.50
חן 3: תחיבה על תנאי א"ה 11.30, 14.30, 17.00, 19.30, 21.50
חן 4: שירת הסירנה א"ה 17.00, 19.30, 21.50
חן 5: צבע הלילה א"ה 21.55
מלאכים בחופשה א"ה 17.00, 19.30
מילת 1: המומחה א"ה 17.00, 19.30, 22.00
מילת 2: סכנה ברורה ומיידית א"ה 16.30, 19.15, 22.00
מילת 3: שקרים אמיתיים א"ה 16.30, 19.15, 22.00
לב 1: רוצחים מלידה א"ה 12.05, 14.15, 16.50, 19.30, 22.00
לב 2: סיפור חיים א"ה 12.15, 14.50, 17.00, 19.30, 22.00
לב 3: משפחת התרפנים א"ה 16.00, 18.00, 20.00
עירום א"ה 22.00
גשם של אבנים א"ה 12.00, 14.00
לב 4: לייזיביזד א"ה 12.00, 14.10, 18.00, 20.00, 22.00
עירום א"ה 16.10
מוזיאון ת"א: חוות המלאכים א"ה 17.00, 19.30, 22.00
מקסים התייש: סמיר א"ה 19.15, 21.40
סינמטק 1: ניחוח הפאפייה הירוקה א"ה 17.00, 19.30, 21.45
צפון: דרמינל א"ה 16.00, 19.00, 21.45
רב אור 1: אמא סדרתית א"ה 17.00, 19.30, 21.50
רב אור 2: שירת הסירנה א"ה 17.00, 19.30, 21.50
רב אור 3: מלך האריות א"ה 17.00, 19.30, 21.50
רב אור 4: הסירנות א"ה 17.00, 19.30, 21.50
רב אור 5: צרות בכותרות א"ה 17.00, 19.30, 21.55
שחף 1: פורסט גאמפ א"ה 16.30, 19.15, 22.00
שחף 2: הלקוח א"ה 17.00, 19.30, 22.00
תל־אביב 1: ראיון עם הערפד א"ה 17.00, 19.30, 22.00
תל־אביב 2: שודדות על עקבים א"ה 17.00, 19.30, 22.00
תל־אביב 3: שודדות על עקבים א"ה 17.00

חיפה

אורלי: סיפור חיים א"ה 19.00, 21.20
סינמה קפה מוריה: פריסילה – מלכת המדבר א"ה 19.30, 21.30
סינמה קפה עממי
סינמה 1: שמש בוגדנית א"ה 18.45, 21.15
סינמה 2: זה יכול לקרות גם לך א"ה 21.45
שקרים אמיתיים א"ה 18.45
עצמון 1: ראיון עם הערפד א"ה 16.30, 19.00, 21.20
עצמון 2: פורסט גאמפ א"ה 16.15, 18.45, 21.20
עצמון 3: טיימקופ א"ה 16.30, 19.00, 21.20
עצמון 4: המומחה א"ה 16.30, 19.00, 21.20
עצמון 5: שודדות על עקבים א"ה 16.30, 19.00, 21.20
מרומה 1: הלקוח א"ה 16.30, 19.00, 21.30
מרומה 2: רוצחים מלידה א"ה 16.30, 19.00, 21.30
מרומה 3: הגמל המעופף א"ה 16.30, 19.00, 21.30
רב אור 1: שירת הסירנה א"ה 16.45, 19.10, 21.20
רב אור 2: מה עובר על גילברט א"ה 16.45, 19.00, 21.20
רב אור 3: ארבע חתונות ולוויה אחת א"ה 21.20
מלאכים בחופשה א"ה 16.45, 19.00
רב גת 1: ספרות זולה א"ה 18.30, 21.20
רב גת 2: תחיבה על תנאי א"ה 17.00, 19.00, 21.20
רב מור 1: ילדות רעות א"ה 16.45, 19.00, 21.20
רב מור 2: ארבע חתונות ולוויה אחת א"ה 16.45, 19.00, 21.20
רב מור 3: מה עובר על גילברט א"ה 16.45, 19.00, 21.20
רב מור 4: ספרות זולה א"ה 18.30, 21.20
רב מור 5: תחיבה על תנאי א"ה 16.45, 19.00, 21.20
רב מור 6: שירת הסירנה א"ה 21.20
זה יכול קרות גם לך א"ה 16.45, 19.00
רב מור 7: צבע הלילה א"ה 21.20
מלאכים בחופשה א"ה 16.45, 19.00

קריות

קריון 1: ראיון עם הערפד א"ה 16.45, 19.00, 21.30
קריון 2: טיימקופ א"ה 16.45, 19.00, 21.30
קריון 3: שודדות על עקבים א"ה 16.45, 19.00, 21.30
קריון 4: גנובה על הקוף א"ה 16.45
קריון 5: אהבה של גבר לאשה א"ה 19.00, 21.30
חופשה בחיתולים א"ה 16.45
קריון 6: אל המערב הקסום א"ה 16.45, 19.00, 21.30
קריון 7: המסכה א"ה 16.45, 19.00, 21.30
קריון 8: המומחה א"ה 19.00, 21.30
קריון 9: פורסט גאמפ א"ה 16.45, 19.00, 21.30

ירושלים

גיל 1: ראיון עם הערפד א"ה 16.30, 19.15, 21.15
גיל 2: פורסט גאמפ א"ה 16.30, 19.00, 21.45
גיל 3: סכנה ברורה ומיידית א"ה 16.30, 19.15, 22.00
גיל 4: המומחה א"ה 16.30, 19.15, 21.45
גיל 5: טיימקופ א"ה 16.30, 19.00, 21.30
גיל 6: רוצחים מלידה א"ה 16.30, 19.00, 21.30
גיל 7: אל המערב הקסום א"ה 16.30, 19.00
שודדות על עקבים א"ה 21.30
גיל 8: שודדות על עקבים א"ה 16.30, 19.00, 21.30
חן 1: תחיבה על תנאי א"ה 17.00, 19.30, 21.50
חן 2: ספרות זולה א"ה 16.10, 19.00, 21.50
חן 3: מה עובר על גילברט א"ה 17.00, 19.30, 21.55
חן 4: שירת הסירנה א"ה 17.00, 19.30, 21.50
חן 5: צבע הלילה א"ה 17.00, 19.30, 21.55
חן 6: צרות בכותרות א"ה 17.00, 19.30, 21.50
חן 7: ארבע חתונות ולוויה אחת א"ה 17.00, 19.30, 21.55
רון 1: ילדות רעות א"ה 17.00, 19.30, 21.30
רון 2: זה יכול לקרות גם לך א"ה 17.00, 19.30, 21.30
תיאטרון ירושלים: דרמינל א"ה 18.00, 21.30, ה' 18.00
סיפור חיים א"ד 19.00, 21.30, ה' 21.30

רמת גן — גבעתיים

ארזים 1: ראיון עם הערפד א"ה 17.00, 19.25, 21.55
ארזים 2: שודדות על עקבים א"ה 17.00, 19.30, 21.50
ארזים 3: צבע הלילה א"ה 17.00, 19.30, 21.50
רב גן 1: ארבע חתונות ולוויה אחת א"ה 17.00, 19.30, 21.55
רב גן 2: שירת הסירנה א"ה 17.00, 19.30, 21.50
רב גן 3: צרות בכותרות א"ה 21.50
מלאכים בחופשה א"ה 17.00, 19.30
רב גן 4: פורסט גאמפ א"ה 19.10, 21.55
חופשה בחיתולים א"ה 17.00

אור-יהודה

גיל 1: רוצחים מלידה א"ה 17.00, 19.15, 21.45
גיל 2: ראיון עם הערפד א"ה 17.00, 19.15, 21.45
גיל 3: איה – אוטוביוגרפיה דמיונית א"ה 19.15, 21.45
מלך האריות א"ה 17.00, 19.15
גיל 4: טיימקופ א"ה 17.00, 19.15, 21.45

אשדוד

גיל 1: שודדות על עקבים א"ה 16.45, 19.15, 21.45
גיל 2: ראיון עם הערפד א"ה 16.45, 19.15, 21.45
גיל 3: ארבע חתונות ולוויה אחת א"ה 16.45, 19.15, 21.45
גיל 4: פורסט גאמפ א"ה 19.00, 21.45
חופשה בחיתולים א"ה 16.45
גיל 5: טיימקופ א"ה 16.45, 19.15, 21.45

קרית מלאכי

היכל התרבות: שירת הסירנה א"ה 19.15, 21.30
הקריה: המומחה א'-ה' 17.00, 19.30, 21.30

באר-שבע

גיל 1: ראיון עם הערפד א"ה 16.30, 19.15, 21.45
גיל 2: המומחה א"ה 16.30, 19.15, 21.45
גיל 3: טיימקופ א"ה 16.30, 19.15, 21.45
גיל 4: פורסט גאמפ א"ה 16.30, 19.00, 21.45
רב נגב 1: ספרות זולה א"ה 16.10, 19.00, 21.50
רב נגב 2: זה יכול לקרות גם לך א"ה 21.50
מלאכים בחופשה א"ה 17.00, 19.30
רב נגב 3: ארבע חתונות ולוויה אחת א"ה 17.00, 19.30, 21.50
רב נגב 4: צבע הלילה א"ה 17.00, 19.30, 21.50

בת-ים

חן 1: ילדות רעות א"ה 17.00, 19.25, 21.50
חן 2: ראיון עם הערפד א"ה 17.00, 19.25, 21.55
חן 3: תחיבה על תנאי א"ה 17.00, 19.30, 21.55
חן 4: שודדות על עקבים א"ה 17.00, 19.25, 21.50
חן 5: צבע הלילה א"ה 21.50
מלאכים בחופשה א"ה 17.00, 19.30
חן 6: טיימקופ א"ה 17.00, 19.25, 21.50
חן 7: המומחה א"ה 17.00, 19.30, 21.55

הרצליה

אודיטוריום דניאל: דרמינאל א"ה 19.00, 21.50
מנהדין 1: פורסט גאמפ א"ה 19.30, 21.15
מנהדין 2: ארבע חתונות ולוויה אחת א"ה 19.30, 22.00
כפאר 1: שודדות על עקבים א"ה 19.30, 22.00
כפאר 2: פורסט גאמפ א"ה 21.50
מלאכים בחופשה א"ה 19.30
כפאר 3: ראיון עם הערפד א"ה 19.40, 22.00

חדרה

לב 1: ראיון עם הערפד א"ה 17.00, 19.20, 22.00
לב 2: פורסט גאמפ א"ה 19.10, 21.45
חופשה בחיתולים א"ה 17.00
לב 3: רוצחים מלידה א"ה 17.00, 19.20, 22.00
לב 4: ארבע חתונות ולוויה אחת א"ה 17.00, 19.20, 21.40

חולון

גיל 1: שודדות על עקבים א"ה 16.45, 19.15, 21.45
גיל 2: מלאכים בחופשה א"ה 16.45, 19.15, 21.45
גיל 3: טיימקופ א"ה 16.45, 19.15, 21.45
גיל 4: המומחה א"ה 16.45, 19.15, 21.45
גיל 5: שמש בוגדנית א"ה 16.30, 19.00, 21.45

כפר-סבא

גיל 1: ראיון עם הערפד א"ה 16.45, 19.15, 21.45
גיל 2: פורסט גאמפ א"ה 16.45, 19.15, 22.00
גיל 3: טיימקופ א"ה 16.45, 19.15, 21.45
גיל 4: שודדות על עקבים א"ה 16.45, 19.15, 21.45
גיל 5: רומן על אמת א"ה 21.45
מלאכים בחופשה א"ה 16.45, 19.15
גיל 6: ארבע חתונות ולוויה אחת א' 19.15, 21.45, ב"ה 16.45, 19.15, 21.45
גיל 7: צבע הלילה א"ה 16.45, 19.15, 21.45
עמל: צרות בכותרות א', ב' 19.00, 21.45
הצגה מבית הדרשה לנפרדים ה' 21.15

נס-ציונה

גיל 1: ראיון עם הערפד א"ה 16.45, 19.15, 21.45
גיל 2: טיימקופ א"ה 17.00, 19.15, 21.45
גיל 3: שודדות על עקבים א"ה 17.00, 19.15, 21.45
גיל 4: פורסט גאמפ א"ה 16.30, 19.00, 21.45

נצרת עילית

גיל 1: צבע הלילה א"ה 16.45, 19.00, 21.30
גיל 2: המומחה א"ה 16.45, 19.00, 21.30
גיל 3: ראיון עם הערפד א"ה 16.45, 19.00, 21.30
גיל 4: איה – אוטוביוגרפיה דמיונית א"ה 16.45, 19.00, 21.30
גיל 5: טיימקופ א"ה 16.45, 19.00, 21.30
גיל 6: שודדות על עקבים א"ה 16.45, 19.00, 21.30
גיל 7: פורסט גאמפ א"ה 16.00, 19.00, 21.45

נתניה

גיל 1: ראיון עם הערפד א"ה 17.00, 19.15, 21.45
גיל 2: פורסט גאמפ א"ה 16.30, 19.00, 21.45
גיל 3: המומחה א"ה 17.00, 19.15, 21.45
גיל 4: שודדות על עקבים א"ה 17.00, 19.15, 21.45
גיל 5: טיימקופ א"ה 17.00, 19.15, 21.45
חן השרון 1: ספרות זולה א"ה 16.10, 19.00, 21.50
חן השרון 2: צבע הלילה א"ה 17.00, 19.30, 21.55
חן השרון 3: תחיבה על תנאי א"ה 17.00, 19.30, 21.55
חן השרון 4: ארבע חתונות ולוויה אחת א"ה 21.50
מלאכים בחופשה א"ה 17.00, 19.25

ערד

סמאר 1: צבע הלילה א"ה 19.15, 21.30
סמאר 2: המומחה א', ב', ד' 21.45
היה היה זקן תקנה ב', ה' 19.00
סמאר 3: זה יכול לקרות גם לך א"ה 19.15, 21.30

פתח-תקווה

היכל 1: ראיון עם הערפד א"ה 17.00, 19.15, 21.45
היכל 2: שודדות על עקבים א'-ג', ה' 17.00, 19.15, 21.45, ד' 19.15, 21.45
היכל 3: פורסט גאמפ א', ג'-ה' 19.00, 21.45
מלאכים בחופשה א', ג'-ה' 16.45
רם 1: טיימקופ א"ה 17.00, 19.15, 21.45
רם 2: רוצחים מלידה א"ה 17.00, 19.15, 21.45
רם 3: צבע הלילה א"ה 17.00, 19.15, 21.45

ראשון-לציון

חן 1: ספרות זולה א"ה 16.10, 19.00, 21.50
חן 2: ארבע חתונות ולוויה אחת א"ה 17.00, 19.30, 21.55
חן 3: צבע הלילה א"ה 17.00, 19.30, 21.55
חן 4: ילדות רעות א"ה 17.00, 19.30, 21.50
סמאר 1: צבע הלילה א"ה 21.45
חופשה בחיתולים א"ה 19.15
סמאר 2: שירת הסירנה א"ה 19.30, 22.00
סמאר 3: זה יכול לקרות גם לך א"ה 19.30
ספיד א"ה 22.00
סמאר 4: פריסילה – מלכת המדבר א"ה 19.15, 21.45
קולנוע הזהב 1: ראיון עם הערפד א"ה 16.45, 19.15, 21.45
קולנוע הזהב 2: אל המערב הקסום א"ה 16.45
ראיון עם הערפד א"ה 19.15, 21.45
קולנוע הזהב 3: פורסט גאמפ א"ה 16.00, 19.00, 21.45
ראשון: צרות בכותרות א"ה 19.30, 21.45

רחובות

חן 1: ראיון עם הערפד א"ה 19.20, 21.50
חן 2: הסירנות א"ה 19.15, 21.45
חן 3: ארבע חתונות ולוויה אחת א"ה 21.45
מלאכים בחופשה א"ה 19.15
חן 4: שירת הסירנה א"ה 19.15, 21.50

רמת-השרון

כוכב: המומחה א"ה 19.10, 21.40

רעננה

כוכבית: שלושת הצבעים – אדום א', ב', ד' 19.30, 21.30
פארק 1: ארבע חתונות ולוויה אחת א"ה 17.00, 19.30, 22.00
פארק 2: ראיון עם הערפד א"ה 17.00, 19.30, 22.00
פארק 3: טיימקופ א"ה 17.00, 19.30, 21.45
פארק 4: זה יכול לקרות גם לך א"ה 17.00, 19.30
צבע הלילה א"ה 22.00
פארק 5: פורסט גאמפ א"ה 19.15, 22.00
חופשה בחיתולים א"ה 17.00

אשקלון

גיל 1: ראיון עם הערפד א"ה 17.00, 19.15, 21.45
גיל 2: שודדות על עקבים א"ה 17.00, 19.15, 21.45
גיל 3: טיימקופ א"ה 17.00, 19.15, 21.45
גיל 4: המומחה א"ה 17.00, 19.15, 21.45
גיל 5: פורסט גאמפ א"ה 16.00, 19.00, 21.45
חן 1: ילדות רעות א"ה 17.00, 19.30, 21.50
חן 2: זה יכול לקרות גם לך א"ה 17.00, 19.30, 21.50
חן 3: ספרות זולה א"ה 16.10, 19.00, 21.50
חן 4: ארבע חתונות ולוויה אחת א"ה 21.50
מלאכים בחופשה א"ה 17.00, 19.25
חן 5: צבע הלילה א"ה 17.00, 19.30, 21.50

כרמיאל

סינמה 1: אמא סדרתית א"ה 19.00, 21.30
סינמה 2: המומחה א"ה 19.00, 21.30
סינמה 3: שקרים אמיתיים א"ה 18.55, 21.30

לוד

סמאר 1: המומחה א"ה 19.30, 21.30
קוראים לי בטטבו 2 א', ב' 11.00, 17.00, ב"ה 17.00
סמאר 2: צבע הלילה א"ה 17.00, 19.30, 21.45
נס ברחוב 34 א', ב' 11.00
סמאר 3: צ'יק פתוח ב' 11.00, 17.00, 19.30, 21.45, ג"ה 17.00, 19.15, 21.30

קרית-אונו

מתנ"ס: צרות בכותרות ב', ד', 21.15, ג' 20.00
הפליינטסטון ב' 17.00, ד' 17.00, 19.00